盛京時報

丁卯年陰曆十月初一日
昭和二年十月廿六日
中日紀元大典休刊

◎本報價目◎ 每張現洋五分 每月現大洋八角
▲外埠連郵價目 每月現大洋九角五分 半年現大洋五圓貳角 全年現大洋拾圓
▲告白刊資 一行五號字十五字起碼 一日每行現大洋 刊資面議 長期另議

發行人 宮川貫作
編輯人 菊池貞二
印刷人 石原庄太郎
發行所 盛京時報社
盛京時報支社

論說

是黨軍戰法（續）（傲霜庵）

扼守涿城。頑抗大軍。抵死不屈者。此一兩年間。前之有據信陽城之陝軍。後之有守武昌城之吳部。此二城者。均以金湯著聞天下。其規模之大。與建築之堅。較諸涿州城。固十倍矣。而其攻者之兵器。皆不及奉軍精銳之什一。今奉軍雲集。連日環攻。其所用巨砲迫擊砲以百計。而蕞爾涿州城。迄未能下。奉軍係歷戰之精兵。晉軍即無經驗之生兵。詎知彼之勁師。在離京指顧之間。不能下此生旅。則奉軍價值。亦可知矣。眞是奉軍之奇恥大辱。傷及元帥威嚴。誠匪淺鮮。宜乎奉派雖日以晉軍大敗宣傳。而京津居民。不輕易取信也。門頭溝距京師不過數英里。可謂爲京郊範圍內。砲聲固達于京師。縱令奉派宣傳如何巧妙。而遂不能掩盡京中百萬市民之耳鼓。砲聲。影響所及。人心動搖。亦在不可免之數。日來京師戒嚴。益形苛酷者。蓋以此之故耳。

試就京漢京綏兩路之戰事言之。京綏路上之晉軍。屆期自動退却。刻已退據柴溝堡。奉軍則乘機恢復張垣。因不能獲一人俘虜。竟乃遷怒居民。殘殺警察鎭長。以及多數市民。此外並無戰事可言。故晉軍節節退却。換言之。其進佔猶如接長精勁之商震所部。不受絲毫損失。京漢路上之戰事。則奉軍大勝說。漸已薄弱。例如石家莊僅至數日前。始確實佔領。距定州激戰之日。約十餘日。奉軍追擊之緩慢。粗可概見。晉軍因之得安然退却。似未被如何大損害。至少其損害當不在奉軍損失以上矣。又奉軍雖佔石家莊。而所有機車。已被晉方悉數集中晉境。以致無策可施。由此觀之。晉軍從容班師之情。不必難想像也。按晉奉戰局。至今日爲止。在奉派不過僅恢復開戰前之原狀。而距晉境尚遠。在晉方則不但其省境並不受奉軍威脅。且其所特派之便衣隊。進逼京郊。威嚇夫已氏之帝夢。是以議和之聲。絕不來自山西。而偏出之乎奉派中。即三五日來報紙盛傳之妥協聲浪。例如楊宇霆等。傾向議和說。如奉派對閻靜待提和說。如于國翰表示和意。請閻釋放于珍。均無不出於奉派之口。至若閻方面。則日前由駐津某國領事。及晉派代表居間。將奉方關於妥協之意見。傳達於閻錫山後。最近業有回答。據聞該電。陳述晉方尚有充分之戰鬪力。且關於妥協事。依然求某鉅公之離京及靑天白日旗之懸掛。閻氏態度之强硬。似與戰前無異云。又寓居日租界之南桂馨。對於某要人談話略云。就令晉軍誠如外間所傳慘敗。奉軍亦不能進入晉省。蓋係地勢關係。晉軍對奉。誓必永遠敵對云云。蓋晉閻方面。以爲攻略山西。談何容易。乃在地勢上。有恃無恐。其對晉經濟封鎖。固未免爲痛苦。然亦非難堪之事。且於開戰之後。漸已知奉軍之不足怖。則其將妥協提議。付諸一笑。仍舊支持崛强態度者。本不足怪。大約當係事實也。

要之。山西業經完全黨化矣。彼日向張作霖要求易幟下野者。先禮後兵也。今乃出兵致討。雖未能如願成功。然山西民黨之討張態度。決無變更也。最當注意者。爲晉省民黨色彩。漸次染及京師方面。而厥張容氣。益形濃厚。其裏面之暗潮。日急一日。個中形勢。凡明眼人。雖藉擴大鏡。而可不難看破矣。若夫豫馮之漸次退却。則爲應付離叛之中匪叢者。今後或撤退河南。再入陝西。亦未可知。惟無論形勢如何變化。閻馮對奉之局。仍然繼續。殆不可破。虎視眈眈。只待對方破綻。一言以蔽之。必有以逸乘勞之一日也。（已完）

獅子搏兎之涿洲戰局

京訊云。涿州晉軍殘部。仍未完全逃走。奉軍第八軍長萬福麟。刻在涿州車站。調度所部包圍。萬部李振堂十一師。馬占山十七師。陸續開到涿州鐵路西部。聯絡鄒作華砲兵及張學良衛隊團。準備日內進攻。第十七軍已開到南門外一團于莊山第八師。日昨向長辛店一帶調動。將開往門頭溝。涿州防務。完全歸萬福麟擔任。昨據奉系某要人云。晉軍短於攻擊。長於困守。軍事家早有定評。惟涿州殘餘晉軍。僅有一團餘人。張學良已命萬福麟部。遵照方略布防。一方面又令當地官紳。磋商投降條件。但晉軍要求全師出城。讓其回晉。按照戰事法律。自難允許。現在彼之接濟已斷。在三數日內。當可歸降云。

據三四方面第八軍軍長萬福麟報告。涿城晉軍係晉省第四師。其編制爲一師兩旅。每旅兩團。每團三營。每營四連。每連現有人數。約七八十名。每兵僅携帶子彈三十七排。頭目每人使用手提機關槍一支。每營附迫擊砲機關槍各五門。全師並附山砲一團（二十一門）。騎工兵各一連。該師係於九月廿三日。由瓜縣出發。至涿州共行十八日。後方給養。以本省不能充分供給之故。異常困難。故全向民間徵發。然人數太多。士兵均難全飽。並查得該師所定偵探回歸記號。單日用手向左右擺三次。雙日擺一次。哨兵回答。以手向左右擺六次。該師臂章。單日用上紅下黃色。雙日用藍黃云。

據官方消息。涿州事件。正在搜緝潰兵。籌辦善後。聞晉軍潰退附近山村者。尚有三數百名。昨夕保定三四方面軍團部。曾有兩電到京。敘收編晉軍情形。玆誌兩電如下。

電一（銜略）涿州城內敵軍殘部。經我軍包圍痛擊。死傷不計其數。我軍本可用重炮全部殲滅。然恐波及良民慘殺無辜。故隱忍未發。日昨敵軍派蔡上校前來。表示願行投誠。我方爲曲予優容計。已提出全體繳械改編條件。現蔡上校已復返商洽。解決在即。特先電聞。（下略）

電二（銜略）涿城晉軍願降。已誌前報。頃敵軍代表已回。謂該軍全體。對繳械改編。均已承認。請我方即派人前往點收。除立委專員入城繳收外。謹飛電以聞。（下略）

據官方消息。門頭溝一帶之晉軍。已於日前經千瑜所部之軍隊。將其擊潰。其逃竄四出匿藏山村各地者。比經派隊四出偵緝。該軍身無餘糧。到處强索。居民對之。佯爲招待以安其心。或報請緝拿。或掩捕綁送行營。請求懲辦。曾有四十餘人。逃到山內。闖搶某大戶。正在威嚇財物之際。被該地連莊會百餘人悉數圍捕。無有一名得以脫逃。因此該軍亦有戒心。不敢再向山內逃竄。連日三五結隊。携帶軍械。自到軍前懇請收編。統計投降之晉軍。已有二三百人以上。現在門頭溝一路。已告肅清云。

據官方消息。日前密雲縣境發見小股晉軍。並有少數游民。騷擾其中。當經駐在該縣附近之奉軍。馳往圍剿。甫經接觸。即行潰散。內有一百餘名。連其指揮官陳仲三。係晉軍別動隊支隊長。一併被擒。其四散逃竄。或匿居民人家屋者。或被偵騎捕獲。或被紳民誘獲綑送行營。殆已全滅。所獲俘虜。昨晨黎明均已解到北京。轉送檢閱收容。其中老弱皆被脅迫者。並經訊明。給資遣送回籍安度。密雲事件。完全解決云。

憲兵司令王琦前日回京各情形。已誌前報。玆聞王氏業於昨日上午八時。偕同隨員回板橋防次督隊搜查妙峯山一帶山地。肅清晉軍殘餘。以俟搜查事務終了。尙須親赴桃花堡方面督師。向蔚縣方面進攻。王氏於昨日下午二時抵板橋。下午五時許。已有電到京。分致各當局報告云。

唐生智決計對抗寧軍

湘軍隊已開始動員

上海電。外人方面所傳漢口電稱。唐生智對於南京政府之討伐令。決心對抗到底。已開始軍隊之動員。又據某方面消息。皖境唐生智軍二十一日向安慶實行總集中。其最前綫決設池州。下流各地已自動放棄。劉興何鍵兩軍要將領。刻駐安慶。從事佈置嚴密防務。二十一日夜內。向兩岸唐軍砲擊。唐軍急遽退至安慶。二十二日。貴池安慶九江間。唐軍宣布江面戒嚴。派劉建緒爲戒嚴司令云。

又電。中國方面精通消息者談云。此次南京政府之津浦線方面總攻擊令。不過一種宣傳撫積極活動之意思。若北軍自然的後退。則南軍將恢復其地盤。眞正之目的。則在驅逐在皖之唐生智軍。劉興軍之撤退蕪湖非因寧軍壓迫。乃因程潛軍自江西方面。推逼大通方面而脅威劉軍之背後故也。又何健本人雖與程有幾分之諒解。部下與劉軍有深關係者居多數。結局唐生智如不失敗。則何將與劉共行動乎。

據南京消息。討唐令未發表前。軍委會議決之各軍布置如下。令第二路總指揮白崇禧統率賀耀祖之第四十軍。葉開鑫之第四十四軍。胡宗鐸第十九軍。白氏自兼軍長之第十三軍。共四軍兵力約十萬人左右分別出動。其中實力最强者。推胡宗鐸之第十九軍。及新編之第十三軍。胡部本爲李宗仁直轄之第三路總指揮第三縱隊改編。新十三軍則爲王天培部之第十軍。及獨立第一師合併改編。十軍自前在徐州戰敗後。老弱兵士。已傷亡殆盡。現所餘一萬六七千人。均精銳之兵。此次將加入作戰。現胡之第十九軍。已開拔。賀葉軍亦已陸續動員。分赴北岸。十三軍俟整頓完備。亦即渡江關于後方防務。決以陳調元之第卅七軍。夏斗寅之新十軍。駐防蘇皖交界毗連之地。張克瑤之卅三軍。駐防皖北霍肥一帶。何應欽之第一路軍。捍衛滬寧滬杭兩綫。李宗仁之第三路軍。則分駐於南京上游采石及江南各防地。以資鞏固。此項布置。即下令討唐之前提也。

蘇省政府政績

南京訊云。江蘇省政府於本年五月二日成立。迄今已幾半載。昨乘雙十節祝會時機。報告其施政之經過。分述於次。

▲民政　民政爲各政之基礎。民廳長鈕永建以見及此。對於官吏人選非常注意。更設視察專員。分別考核各縣長成績。以爲黜陟標準。外設吏治討論會。延攬富有學識之經驗之吏治人才。研究如何祛除積弊與刷新。公布各項章制。其中又制定一種村制大綱。由松江縣入手試辦。準備推行各縣。對於各縣公安。依各縣原來狀況。及財力多少。加以改革。除已擬訂公安局條例外。近將設全省水陸公安管理處。統一公安行政。以後對保育政策。尙須原定方針。循步進行。

▲財政　財政廳長張壽鏞。因國家經費大感竭蹶。須注重開源。惟又顧及民生。更又兼顧節流。故先從整頓入手。剔除以前積弊。則收入自然增多。其整頓方法。改良租稅。設財政視察員。視察員所負任務。在嚴禁收入機關積弊。考查徵收員是否清廉。隨時告發懲辦。其次調查各縣租稅內容。以求改善。再次至於嚴訂考成。訂定交代條例。亦屬消極整頓之方。一方見於我國農業失敗。究其原因。由於農民經融不能活動。乃籌設一農民銀行。以倣歐美信用合作社精神。來辦此舉。現已着手籌備中。將來農民可免受資本家與地主之榨取。更可免販運商人之壟斷。此外依財政學理之量入爲出學說確定預算。蓋見於此種困難之境。若不急圖收支上適合。則更無法可想。關於新稅制方面。則依三民主義之民生原則。平均地權。乃設一土地整理處。爲籌劃進行機關。入手在整頓田賦與調查土地價格丈量更爲不可緩之事。然後地價平均。負担課稅平均。此爲變更土地稅法之大舉。一時尙難辦到。

▲建設　建設廳長葉楚傖宣言悉依建國方略。建設一科學化與革命化之新江蘇。惟鑒於建設須財力。無由急進。祇得舍遠而圖近。就急須而易新者方面做去。於是通令倡儉。用人主考取眞才。此次各縣之建設局長皆考取而來。他如除螟蝻講水利。改良農村。整理農事稿作棉作各試場。保護義林森林。推廣蠶絲貿易。籌設全省蠶業局。整理與保管全省各工場。開放灘行。特辦整理江北運河局及江南水利局。舉行江北運河工程評議會。疏浚運河之籌計。修築鎭湯省道。計畫特長途汽車道。又長途電話。改良河北全省土路。調査全省礦務。均在計議之中。

▲司法　司法廳長陳和銑。於接事時。中央當無司法部之設。幸命豫管國家權限法制。故其改進甚力。現在中央已有司法部。關於部之權限當然交部。劉又奉令各省之司法廳一律裁撤。其所辦經過成績。不稱職之法官和各縣承審員。已經撤換或撤差。對於各法院及各縣之積案。嚴令清理。令縣政府與法院協助。管獄員。無論新舊監與新舊看守所一如法官之考核。分別撤換。對於囚糧。因生活情勢。月加一角。至囚犯之衛生及其作業。亦須斟酌整頓。此不過因陋就簡辦法。根本辦法。須改良法院。與改良監獄。依照原議。除兩個高等審判廳。兩個高檢廳。上海。江寧。吳縣。月徒。四地方審判廳。又四檢廳外。各縣分期分區改設縣臨時法庭。獨立審理案件。監獄方面。全省除四個新監與幾個新看守所外。其餘皆屬舊監及舊看守所。擬求進步改革。現在此實當局諸中央。

孫傳芳將來京

京訊云。某方面消息。孫傳芳因鑒於寧漢實行開火。現又有乘機前進之意。所部皆在蚌埠一帶集中。與寧軍距離三四十里。寧軍無北進模樣。孫傳芳本人不久將來京一行請示方略云。

又據孫傳芳之駐京辦公處消息。孫軍前線在滁州以北之張八嶺。爲李寶章之第四軍。至鄭俊彥之第二軍。與孫自統之第一軍。陸殿臣之第三軍三部分。則佈防定遠鳳陽蚌埠一帶。東路完全爲直魯軍。孫軍之主力。則集中於蚌埠。爲培養士氣之故。暫時避不與南軍衝突。故下令前線各軍。謂可讓則讓。不可讓者則退守嚴防。寧漢既已破裂。唐生智與孫接洽有素。最近頻催孫軍進攻。孫前日午後三時發來養電（廿二）急電囑向中央催領械彈火速運濟。電中並稱日內即將來京一行。商議餉項及械彈兩事。以便聲援唐生智。向津浦路進兵云。

●青島上海行
▲榊丸　十月二十七日
▲大連丸　十一月一日
▲唐山丸　十一月一日
▲華山丸　十一月一日
▲天津丸　十月

●天津行
▲淡路丸　十一月二日
▲天潮丸　十一月一日
▲濟通丸　十月三十日
▲長平丸
▲竹島丸
▲高砂丸　十月二十七日
▲相模丸

●龍口行（往復旅順不行）
▲龍平丸　十月二十八日

●香港行
▲英順丸　十一月一日
▲六大星丸　十月二十八日

大連汽船株式會社　電話（代表番號）四一八五

此藥名曰脚氣霜專擦足中濕疹搔癢難忍起泡流水以及皮膚頑癬等症一擦即愈每袋奉票小洋七角外埠函購每袋加郵費三角務須單掛號信口蓋章詳開住址以免丟失如藥郵不到者請來函示知以便檢查補寄耳○奉天大西城門外電車站　英美大藥房啟

愛國諸君　欲白齒　固齒　嫩面（可用以擦面）　請用國貨
老火車牌　牙粉
注意假冒　賜顧諸君如覺惡劣必係假冒請函告購自某處以便查究
製造兼總發行所　奉天中街買記胡同　同昌行　牙粉公司　謹啓
▲老火車牌牙粉各埠均有出售賜顧諸君請就近買購

多小公司營業部
電話　營業部二二二五　樓上一一八六三
經售皮帶大王李太爾內夾銅板皮帶
以精良之品質底廉之價格貢献于購者
奉天南市場

廣告

●十餘種汽車零件總經售
福特。道濟。比克
工字牌。新徒的倍
克。雪物來　培濟
歐斯毛比魯。歐博
藍。愛色斯。

鐘表明星
奉天鐘樓南　有嘁洋行（開幕）廣告
專售（◉新樣鐘表◉時式眼鏡◉
◉景泰藍瓶◉鐘表原料◉）
十月十五號　正式開幕　各貨大廉價　九扣三十天
注意　另有五元優待券　函索即寄
中國電話　總局二一七二號

啓新洋灰有限公司
THE CHEE HSIN CEMENT COMPANY LIMITED
電報掛號二四五〇
電話　中二一〇六號　日一七九〇番
啓新　唐山　馬牌　洋灰
屢經泰西先進各國專門化驗所化驗及格、發給證書、並經全國各鐵路、各船塢碼頭、各礦廠等所購重要工程、以及津浦各國工部局購用、有年無不交口稱讚、足見本公司洋灰成色優美無匹、本公司並造各種花磚、大小舖地缸磚、各種房頂瓦、脊瓦、洋灰滿管、電桿等貨、品繁多、不及備載、如蒙賜顧、請到本所、或各埠分銷處、接洽無任歡迎、
奉天小西關大什街北路東　啓新洋灰股分有限公司東部總批發所謹啓

大和元
大連市千代田町二九　販賣部
電話（長）六八　〇九　五六　七八
硫化青　硫化粉
硫化城　火城
臭油　鞍山汽油
硫黃　火硝
硝强水　漂粉
硫强水　石炭酸

漢文打字機

THE CHINES TIPEWRITER
文明之利器
一架能代三名書記每分鐘可打十五餘字
近來各鐵路局及重要各機關來函購用者日衆如蒙光顧無任歡迎
（說明書函索即寄）
這番敝號擬在哈埠招募華商代理店●　希望者請來函接洽
經理　漢文打字機　大連市山縣通一五五　電話長八四七一番
漢文打字機公司

聲明逆子竊以圖章借貸錢項典賣田產等事概作無效
啓者敝子孫長貴不務正業接交淫朋賭友揮霍金錢無所不爲竊去其祖父（孫世隆）圓形圖章一枚倘至各處借貸錢項險欠賬目典賣田產經其蓋是印發生事故竟已稟署存案概作無效恐未週知特此佈告
金州管內劉家店會劉家宅孫玉氏謹啓

奉天匯華銀行
股本三百萬元在財政農商部及省署財政廳註册專營匯兌存放款項零整行業務
票存款活期個一月月息四厘八存期延長利率隨增定三個月月息六厘五六個月八厘五長年一分大宗存款利息格外從優
電話中一一三八番　日一六番

北京陷於恐怖時代 當局警戒極端嚴厲

（廿四日發北京專電）

京師警備日來頓形嚴重除夜間淨街外雖白晝亦有軍警把守城門稽查異常嚴厲甚至不獨行人即屍棺花轎出入亦均須澈底翻查其情形直是恐怖時代 又電北京大學本日正午被軍警包圍逮捕學生數十名

廣東政府決計討唐

（香港廿四日專電）廣東政府現已決定以李福林為總指揮實行討伐唐生智

南京政府發表討唐理由

（上海廿四日專電）南京政府現已發表討唐理由內容分列如下（一）唐與張作霖密約妨碍北伐（二）唐惟地盤是謀（三）一味擴張軍備不思民患（四）利用共產份子以圖私利

蔣介石訪外務省

（東京廿四日專電）蔣介石于本日往訪外務省交換意見

京綏路戰況 絕不發展

（北京廿四日專電）京綏路奉軍現在張家口附近集中戰局絕不發展

奉軍佔領阜平

（北京廿四日專電）奉軍第十四軍於廿二日午後進佔阜平

皖中寧鄂兩軍形勢

（廿四日發上海專電）

討唐寧軍前敵部隊現已進佔安慶唐生智軍則駐宿松黃梅方面 又電現在蕪湖之南京軍為葉開鑫所部第四十四師及陳調元所部第三十七師 又電劉興所部鄂軍現在蕪湖上游地方被南京軍斷絕後路 又電寧軍現已佔領大通及土橋 又電李宗仁所部寧軍刻已進佔巢縣

奉晉議和尚屬海市蜃樓

中間人所提之五項條件 過為和緩恐奉方難贊同

楊對奉晉和議一事。並不反對云。

京訊云。某方傳出消息。關於奉晉重言舊好一事。奉幹部並不反對。但中間人所提之條件。過為和緩。能否取得奉方贊同。尚難預料。其條件內容。大致如下。

一。先以共同利害。維持北方大局。山西應將先後調動對奉軍隊。向豫開拔。

二。青白旗及綏遠問題、留俟軍事解決後。再行提交國民會議解決。

三、奉方即時拋棄封鎖主義。准京漢京綏兩路通車。

四。山西一年以來收編之黨化軍隊及京綏。京漢戰敗各潰兵。應一律解除武裝。

五。石家莊仍保奉軍上年未撤退鄭州時之狀況。劃歸中立區域。

奉軍方面昨接到晉省探報。晉綏兩地日前突將青天白日旗一律撤收。同時宣傳廢去旗幟。一般人民不知底蘊。爭相疑怪。據諳悉內幕者言。閻氏因前方戰敗。口稱青天白日旗、為不祥傳令撤去。但亦未往此種動作。應係含有作用。或者漢係漸趨軟化之先聲。亦未可知。又晉省議會有倡議弭兵會之提出。盛傳閻議及舊派為其中之主動者。新派則尚未簽名云。

某方消息。危道豐前日自滬回京後。因受有南方要人何應欽等之重託。本擬即赴保定與張學良韓麟春協商一切。徒以交通不便。未能成行。特於昨日先以快函。將滬方要人意見敘明。託葛光庭就近轉陳。內容大致謂何應欽何成濬謝持等。急願奉晉重修舊好。至必要時。蔣介石並願出面說閻之話。如果奉方幹部贊同此議。本人即電彼等。請其進行。此外關於南方所表示之議和條件。亦有所論列。並請葛商妥見示。以便轉保與張韓面商等語。預料此函昨日可到葛手。張韓今明日必有意見向韓部陳述。似此則奉晉和平前途。確未絕望。又危昨早曾訪楊宇霆。接洽情形。極為圓滿。

靳雲鵬談吳唐合作

京訊云。昨因外傳山西方面。託人致函靳雲鵬。請其主持和議。某記者於下午三時。訪靳探詢眞相。據答如左。

奉晉戰事。在大體上雖已解決。但關於和議一事。雙方當局尚無明確之表示。在奉方或有不為已甚之心。在晉方實感意見太雜之苦。政治係相對的。不比物質有一定黑白。故意見愈多。則辨別愈難。是在主持者之見解如何耳。報載蔣中正願斡旋奉晉和局實。是蔣已有覺悟。蓋國家到了紛亂地步。除謀建重心以資改善外。別無途徑。余之公司制度。胥源於此。國家不可無政黨。但政黨居國家之上。各國無此先例。勉強行之。斷難成功。

南京政府此次討伐唐生智。勝負如何。雖不得知。但唐非國民黨信徒。不受黨的指揮。已可概見。以余觀察。各方若不以國家為前提。大專為意氣之爭。行見南方各省。亂未已、信之可為流涕。至於唐吳合作一事、確去事實甚遠。頗難置信。

張雨帥平日之長處。在能以衆人之意見為意見。較之吳玉帥之剛愎自是。確有區別。余意今後定國方略。應以三者為基本。（一）實力。（二）人才。（三）思想。蓋實力集中。則小軍閥可以併於大軍閥。軍事不致延長。人才集中。則國家一切興革事宜。有人主持。不致有門戶之見。思想集中。則擇善而從。庶幾解導政治於水平綫之上。以上三者完畢。國家自易發達云。

支加哥市排英

（紐約廿一日來電）支加哥市長唐甫遜氏刻以種種手段鼓勵該埠保持其誓言抱定支埠不容英皇勢力侵入支埠之政策其最近之設施乃力求將支埠各學校所推舉之學監免職因該員提倡贊成英國之教科書且脅迫教員學習非美之歷史該學監刻經教育部傳訊並委著名歷史學家道德氏教授為該學監之辯護士最動人聽聞之証據當首推原德籍之巴斯滿法官之所舉出者蓋該氏在部內演說一小時之久謂英國以宣傳手段謀制勝美國該項憑証已見各報但各報之評議頗多諧謔 紐約赫瑞樂乖貪報云巴斯滿法官於支加哥近日之離奇之提訊中其所舉之証據蓋引中古時代美國主義神聖不可侵犯之重大原因而出者云 紐約世界報云該項提訊係一理想範圍以外之幻想的觀察云

王印川主張整頓豫槍會

京訊云。前河南省長豫紳王印川。最近有函致河南父老。主張豫人盡置身紅槍會民團中。整頓之使入正軌。而舉自治之實。原函錄之如下。

嗚呼龍蛇起陸。大地搶攘。而河南今日獨尤慘被宰割。晧膏原野。齡沛待死於赤賊唇吻之下。眞人不堪命矣。溯厥事實。罄竹難書。舉其著者。如迫民充兵。强使廢幣。苛責供養。逼買煙土。仇殺民會。勒捐現金。栽贓誣蠛。殘施誅夷。種種酷慕。我父老皆目睹而躬受之。無待多言。言亦無益。事至今日。既不能恃人以救我。復不能徒悲以苟活。若甘心坐斃。任其削剝。斯亦已矣。否則求九死於一生。為祖宗墳墓室家老弱留一綫之脈。以稍洗兇洛青嵩之羞。而自儕於四萬萬中華人民之林。勢非協力同心。急起直追。自衛自治。斷斷不可。然自治非空言可企也。欲求自治。必先自衛。力能自衛。方克自治。勢理至明。更勿庸贅陳。夫自衛之道若何。謀匪迂遠。事且易為。日今之槍會民團。即為唯一之基礎。蓋槍會民團。實良民決死自衛之團體。稽其原始。徒以不堪兵匪之擾。而尤深悟夫兵之不可恃。且有較匪為甚者。匪之不能除。日更日以猖獗者。抗固死。順之亦死。與其順之而死。反不如抗之而或有不死之望。於是糾合鄉黨。延師設壇。存必死之心。求不死之途。風起雲湧。克折兇頑。行殊險倖。事誠可悲。我中州禮義之邦。士夫君子。束身自愛。對此慘舉。既不忍拂。又未肯和。以致羣龍無首。勢衆意彪。多所犧牲。或蹈桀獿。是皆我士夫君子之責。亦實我河南生死存亡之關。為今日計。唯有外擴兇鋒。內顧鄉人。勿再夷猶。奮袂而起。直行置身於槍會民團中。整理而利導之。聯合而指示之。俾達正軌。無使盲動。樹自衛之堅壁。開自治之紀元。保鄉即以保國。動衆所以寧人。此印川所急欲敬告我父老。亦即我兩河士夫君子所急應勗勉而奮圖之也。印川曩長鄉邦。首以助民政治。提倡施設。旋經時變。格而未行。耿耿中心。至今為疚。今豫難急矣。窮不自度。願慕夫曾文正湘省團練之跡。謹步其武。誓捽力於我生斯族斯之邦。一簣之覆。克成山岳。印川不才。詎敢暴棄。我父老兄弟飽經禍亂。宏具熱誠。鄉國興亡。同有斯責。用佈區忱。尚乞亮督而辱教之。臨風盼佇。無任主臣。

山窮水盡之南京財政

軍用緊急祇有發行公債

上海電。孫科鄭洪年張壽鏞。昨均到滬。聞係商籌軍費。

又據南京通信云。自寧政府改組以來。所需軍費不貲。而中央最大收入之關鹽兩稅。以時局及軍事影響。萬分短絀。源短流長。早興點金乏術之歎。前所發行以二五附稅為担保品之金庫券。暨鹽餘庫券。支用已罄。蘇浙閩桂皖諸省。年來困於軍費。又復羅掘俱窮。各省現狀。咸苦不易維持。中央度支。更屬無法担負。即向來為革命軍財政命脈之粵省。至此亦難乎為繼。古應芬長財部時。所擴充之中央收入。為捲煙統稅。江浙禁烟局。藥品專賣等。亦屬杯水車薪。故九月分起。軍事各機關。大事裁員。停支薪餉。祇發給養。維持生活。而前方各部隊必要之供給。集少成多。數量亦屬至鉅。孫科就財長後。感應付之不易。第一步與軍事方面諸當局協商。組設財政監理委員會。財政設計委員會。容納強有力之軍事當局如程潛何應欽李烈鈞等委員。期收互相維繫之效。現在軍務正值緊急。苟無相當預備。大局殆誤堪虞。惟有仍從發行庫券着手。濟其所急。已偕次長鄭洪年、張壽鏞、及國庫公債各司長赴滬。切實進行。發行額為二千四百萬。仍以二五附稅為抵押品。即日在滬簽字於此一兩月間。可望勉強支持。孫氏登台後新表現亦即在是。但根本上辦法。聞尚無何等把握也。至於江蘇省政府財政。早已水盡山窮。田賦貨稅。供不應求。黨政各費。有增無減。現在救濟辦法。仍不脫增加商民擔負之窠臼。十月起徵收房租兩月。（由房主擔負）本年起。冬漕每石加徵兩元。其民力之是否能勝任。則不遑顧及矣。

楊森訂械被騙續訊

上海通信。美人克洛萊被詐欺取財一案。前日（十八）下午續訊時。據被告克洛萊供稱。於離滬前數星期。曾以赴美事告陽。陽恐不能取得所購之鎗彈馬甲。因此反對。彼告以祇須未付之欵。有銀行擔保。即可無事。彼于八月一日決定回美。其瀛東於八月五日裝船。及抵日本。日警語以美按署電請拘捕之事。但仍許其自由。復隨美按署執行吏蒲司克回滬。彼曾電請韋爾特辦理交保之事。韋氏致彼電中。有一密碼字。係一切無恙之意。美檢察官詰以曾否語陽。可供給子彈二百萬發。由美艦裝運。及偕陽赴川之事。克皆否認。克又歷述其過去之事業。與來華之原因。謂彼並未携帶輪盤賭具。亦未在滬開設總會云云。昨日（十九）上午開審時。由薩檢察官繼續詰問被告。關于歷次付欵及兌現之事。據供合同訂明於交貨之前。應先付貨欵百分之七十。合計前後付欵七萬三千二百元。係連陽懋德之佣金在內。支票兌現時。彼均與韋偕往。問是否因有同等利益之故。克否認。至韋在此次交易中之地位。未同陽段二人說明。即由彼代表出售鋼甲之人。韋則托名託麥生。成交之後。韋給以佣金三萬。元又以鑽戒一枚售韋。得洋五千元。又在他種交易得洋三四千元。共獲洋三萬八九千元。彼於二十三日曾至陽寓。段韋亦皆在室。問是否為訂立新合同。被告否認。二十四日彼與陽氏又曾會見一次。談話時間甚短。僅語以即將離滬。自後曾否會晤。已不復記憶。彼於二十五日取消已購之塔夫脫總統號船票。另購大洋丸船票因彼擬在日本勾留數日。故改于二十七日離滬。至塔夫脫船票。係二十二日所購。問是否因最後一次之付欵。已於廿二日付出之故。被告否認。問何不於十九或二十日購票。答因第一艘赴美輪船為二十七日開行之大來公司輪船。往西雅圖。彼不欲經檀香山至舊金山。問二十二至二十五日之間。有無日本郵船會社之船開行。答不知。亦未赴他公司詢問。彼於離滬之前。曾與韋氏談及未付貨欵之事。但未顧到買方之不履行合同。彼由日回滬時。曾與韋氏通電兩次。美檢察官此時。即將二人往來電文呈案。繼問汝昨云隨帶洋十萬元。今尚有此許多否。答尚有若干。問回美後仍擬來滬。並擬在香港設一鋼甲廠是否。答是。問於九月六日來滬後。曾在美國監獄拘禁數小時。後至公堂交保是否。答是。問曾否見過此合同。答在獄時即閱合同已失去。問韋氏曾以此告汝否。答後曾見告。問韋氏將合同收回扯毀之事知否。答不知。韋僅言合同被竊。已另訂新合同。亦不提及所得之錢。問回滬後是否與韋同居。答是。問何以竟不知情。答不知。問九月六日後曾否往麥特赫司脫路廿二號。答在車內。未進去。問有新聞記者偕行否。答有。問汝欲以搜查陽寓之事。在報上發表是否。被告不答。問識查愛德（查曾以販賣軍火判罪）否。答認識。問回滬後曾與查愛德史羅文同餐是否。答是。問尚有何人。不答。問汝自稱係美政府代表。被委售賣軍火與巡洋艦。有此事否。答無。旋因工部局捕房刑事檢查科長克拉克到堂。即令被告暫退。薩檢察官反對克氏作證。美按察使即問被告律師何故令克拉克為證人。答為反證陽懋德之口供。陽自云曾赴美艦。但其所言之時。蔣介石係在上海。據克供蔣介石由甯抵滬後。即以其行動通知捕房。蔣於八月十三日抵滬。即赴甯波。繼又於九月廿三日及廿八日來滬。彼未與蔣氏晤談。惟將此項消息張貼在佈告板。薩問克氏在刑事檢查科中。關於韋特爾之活動。是否有大宗紀錄。經被告律師反對。未答。乃續訊克洛萊數語。午後並有專家到堂。證明合同上之簽字。與陽懋德所書字條上之簽字相同云。

張發奎宣布建設新廣東

宣言不右傾不腐化 對李濟琛誤會盡釋

廣州訊云。自第二方面軍回粵後。廣東大局。最惹人注意。以為必有大的變動。李濟琛或終被張發奎排去。蓋社會皆以李氏態度向來右傾。張雖不逐李。李實難長久居也。但查李氏於粵省舉行第一二次清黨之時。對於各事。均持消極主義。始終未曾發表過要字及談話。李氏之態度究何若。實令人難以測度。迨至最近。乃日趨明顯。如月之二日。李氏假座廣西會館第四軍部。歡宴張氏及黃琪翔。朱暉日。繆培南。暨各將領等。席間已將自己對於時局之態度表明。大意謂今日歡迎四。十一兩軍各將領。是希望前後兩方將士。從今以後。要一致團結起來。在國民黨領導之下。去繼續為黨國努力。要不右傾不腐化。保持總理革命的精神。我們要肅清一切貪官汚吏。土豪劣紳。以及冒充三民主義信徒的投機份子。鞏固革命的策源地廣東等語。三日午。黃埔軍事政治學校第六七兩期學生升學。舉行開學禮。李對學生所施之訓話。其態度更為明瞭。其大意。（一）前此我們的思想。已經漸漸地腐化。以後應將此種陳腐之頭腦換去。而恢復我們新的革命思想（二）現在投機官僚之假革命份子甚多。我們應負起肅清剷除之責。（三）南京特別委員會之產生。不根據於黨綱。是謂非法。西山派及其他惡化份子皆加入。已把中央黨部及國民政府糟了。已把神聖的國民黨弄作他們的贓物了。我們對此應要反對而打倒之云云。又據其親信人黎某言。李氏對於現在嚴重時局的主張。及對寧漢各方的態度。行將再發表最重要之宣言。刻下已在起草中。日間即可發佈矣云至張發奎之態度亦可於二日出席廣西會館之宴會。對李氏之答詞覘之。略謂我們目前重要工作。第一。要肅清賀龍葉挺。第二。要建設革命的新廣東。第三。要一致起來打倒乘機篡竊黨權政權的西山會議派。及一切昏庸老朽份子。第四。要一致起來打倒南京分贓的特別委員會。第五。要一致團結忠實革命的同志。繼續為黨國努力。又謂從前的武漢中央黨部國民政府。才是本黨的正統。惟近則為假革命的唐生智所把持。又謂我們的革命。是為民衆謀利益的。我們要擁護眞正革命的領袖。絕不擁護富有英雄思想的偉人。李主席是革命的領袖。所以我們要竭誠擁護。站在黨的立場上。在李主席領導之下。不右傾不腐化。繼續努力革命工作。我們前時因遠隔在武漢。後方消息斷絕。對於李主席發生了許多誤會。及今回來。一切已經渙然冰釋等語。其個人之出處。則表明並非為謀升官發財而回粵。拒絕接受軍事廳長職。且對於所部將領亦謂如大局上必要吾等幫忙。除公安局長一席之外。不可充任何種官吏。以免外間錯疑本軍同志醉心利祿云云。可見張氏對於粵局。並無何種企圖。惟近日將提出兩廣自治。不受南京特別會命令之議。蓋該軍對於武漢政府。固不承認。即對於南京政府。亦決暫不與合作。故有此種主張。經致電中央。聲明無論如何。決不將政治分會撤銷。仿照武漢分會辦法。並不受何方節制。另由當局要人一致議決繼續保留。並補任張發奎。黃琪翔。朱暉日。陳公博四人為該會委員。將其職權略為擴大。從前該會委任高級機關長官。須請中央加委。現在則逕由該會委任。即於軍事方面。在軍事委員分會未成立以前。該會亦具有指揮調遣之能力。關於兩廣自治問題。亦已致電黃紹雄協商一切。一俟黃氏同意。即毅然表明眞正態度。切實進行云。

魯軍進佔豫東戰報

京訊云。某方面昨接濟寧來電。謂姜明玉部將舊考城攻下後。即向新攷城進擊。廿一日已逼近新考城。連日正在激戰。對方為劉鎮華部萬選才軍。據姜明玉致後方總部之電報。謂至遲二十五日可將新考城攻下。並聞張敬堯部取劉志陸之陳修府師現亦分途向開封方面猛進。日來形勢甚佳云。

又濟南來電。謂魯張因隴海線魯軍進行甚速。即有通電致前線將領劉志陸。張敬堯等。令率部以迅雷不及掩耳手段。一鼓作氣。攻下開封。先入城者受鉅賞。所有將官兵士。亦一律各予獎賜云。

又云。某方面接天津督署參謀處接于世銘師長來電。報告直魯軍團攻彰德之經過詳情。因交通不便。此電遲到。原文照錄如下。

（銜略）□密。弟前奉命出發。由磁縣攻擊彰德。以當時倉猝未及報告。茲為吾兄陳之。元（十三）午到達磁縣。梁壽愷所帶之李縣長及招兵員。鼓惑會衆與我抵抗。當經擊散。除命四十四團二營留守磁縣。暫戒邯鄲方面外。餘悉於晚七時。由磁縣經漳河。恐悞時機。弟親率各部官兵徒涉。砲則用船輪送。於刪（十五）早三時。渡河完畢。得報梁逆騎兵一團。於寒（十四）早開抵豐樂鎮。擬阻止我軍。當令補充團第二營及手槍隊向豐樂鎮攻擊前進。一面令廿八團與擊彰德車站。四十四團一三兩營襲擊南門。五十五團二營襲擊安陽橋及北門。騎兵連向南關西關搜索前進。激戰結果。豐樂鎮之敵潰散。安陽橋被我五十五團營猛烈攻擊佔領。乘勝追抵北門。四十四團攻抵東門。二十八團佔領城西北隅之紡紗廠。將梁逆壽愷圍困城內。敵正由城堞及車站。與我對峙。是役俘獲敵步兵四十餘名。手槍二十餘枝。輜重車九輛。麵粉五十餘包。弟部負傷兵十五名。銑（十六）早得探報。被我擊散之騎兵團已退回。敵人並由水冶調回兵一團。槍約數百枝。會合回守。因命騎兵連附二十八團步兵兩連。繞出鐵道以南。破碎切斷其援路。並決心迅速佔領車站。克復彰德。令三十八團於銑午向車站猛攻。並由五十七團賞拔猾勇。潛行由城邊佔領車站。激戰至午後四時。我軍奮不顧身。白刃相搏。已將車站及水樓子一帶完全佔領。是役陣斃敵連長二員。排長三員。兵士六十餘名。獲步槍卅餘枝。傷敵極多。卅五師胡旅及任督戰司令。現均到達。會攻彰德。梁逆不難被我擒也。謹電奉聞。弟于世銘叩皓（十九）印。

唐繼虞撲攻雲南省城

雲南訊云。近日滇省因有胡張之戰。西路唐繼虞復率唐繼璘歐陽好謙俞沛英三師。並著名吃人肉之張結疤。前來攻省甚急。自九月廿二日至廿六日。戰事至烈。當廿一日唐繼虞部隊攻省。原分三路。一由富民攻北城。係張結疤擔任。天未明時。即來撲攻北門。為卅八軍駐城軍隊擊死百餘人。志不得逞。乃佔據近城諸山。並蓮花池。至廿一日夜八九點鐘。又分三路來攻。燒豬橋雞鳴橋二股。為龍軍長親率隊伍出擊。死其敢死隊長並士兵百餘人。退時並將燒豬橋及小西城外售賣零物之商號搶劫百餘戶。土橋一股來攻時。所幸正在危急之時。有南防被衛人。革命軍總司令汪映楣回教部隊百餘人。駐在附近。聞聲出而助戰。極為勇猛。乃將其擊敗潰去。廿二日一日雖時聞槍聲。然無大戰事。至廿三日夜八九點鐘。唐氏部隊又復分道來攻。自八時起至夜間二時。均在城西南城各街巷劇戰。槍砲聲極密。旋仍退去。刻下傳聞唐繼虞本人已至西門外附近。大約今明日必須大戰一場。方分勝負。惟滇省各界。以唐繼虞無故興兵。不惜糜爛桑梓。置人民生命財產於不顧。廿五日又連開大會。一致主張對抗。並呈請龍軍長剿辦。其文云。滇自光復以來。不一二年。大政即歸唐師。彼時根本未固。尚有虛仁假義在其中間。護國兩役。滇人以頭顱熱血易得之無上光榮。歸唐師一人。滇人所以成就唐家者。可謂至矣。乃出走歸來。（民九除夕為顧總司令品珍逐出。民十一春間復來）即現本來面目。利用土匪。遂其私圖。數年以來。無地無匪。除省垣一片土。蒙我公福庇。未經糜爛外。所有省外各屬無不遭匪蹂躪。人民流離失所。慘不忍言。我公明察。諒早洞悉。然試問養匪害民。咎將誰歸。三尺之童。應無不指為唐師之深仁厚澤所致也。至於一切政務。倒行逆施。天奪其魄。乃有二六政變。然執政諸公及一般民衆。均待以忠厚。不欲提交民衆裁判。及其病死。又以葬盛。嘗有加。無如其全無人心全無人格之遺孽唐繼虞。不知感激。陽假奔喪為名。圖謀不軌。暗中播弄。擾亂滇局。今又率領迤西部隊。並占結迤西著名匪徒。進攻省垣。我公雖開誠相待。而唐繼虞乃不自量。妄逞野心。置大局人民及乃兄喪事於不顧。是直狗彘而已矣。尚得謂之人耶。是非自有公論。勿庸公民等贅述。惟其甘冒不韙。自來送死。應懇我公代表民意。嚴行痛剿。以除民害。公民等即犧牲性命。與唐繼虞誓不兩立。更有請者。該唐繼虞既不顧該兄之喪。何妨將唐師之柩。舁至前敵。令其先破兄屍。而後殘民以逞。此雖顯瀆。實則民衆憤懣所積。亦欲借此為稍快也。涕零上呈。全省公民等謹叩。

胡若愚於九月廿三夜。親率田鍾穀曹仰喬兩團及黔軍數團。忽由昭通繞道宣威。進攻霑益縣。行至九龍山一帶。即與卅八軍朱盧兩師互戰。又被張鳳春師由左翼包圍。胡軍不支。傷亡約兩千有餘。所有前由省帶去之大砲機關槍。概行奪回。旅長田鍾穀身負重傷。團長曹仰喬被擒。刻下相傳胡軍業已敗退。張汝驥月前率隊撲省。敗往迤東。被龍軍所部。圍困於曲靖城中。至廿日不惟糧盡援絕。而人民亦因之慘死餓死者。不下數千人。該部兵士。近見形勢不佳。乃出而逼迫。要求張氏繳械投誠。張亦以唐繼虞乘虛攻省。實為滇中大患。已於廿六日單騎出城。往見胡掉棰。陳明從前誤會。以後願合力滅唐。然後再圖出師北伐云云。結果尚未知如何也。

湘省學校改造大計畫

特別注重職業教育

長沙訊云。湘省教育。在歷年軍事倥傯之際。仍有相當成績。惟公私各校困於經費。恆難盡量發展。私立各校。因補助不能如期發給。亦多放任。故學風日偸。異說易入。當局於是有停辦中等以上學校一學期。徐謀整理之舉。而整理之法。首當斟酌公家財力。與社會需要。確定省立學校改造方案。然後推行措施。方無窒礙。查革命軍到達之先。省立學校。係分中。西。南。三路區劃設立。以第一。第二。第三。次序區別之。故第一男師。一女師。一中。一甲農。一甲工。均設長沙。第二男師。女師。二甲工。甲農。二中。均設常德。第三男師女師。三甲工。甲農。三中。均設衡州。又於省城設一大學。一職業學校。各種學校萃集一處。已乖教育普及之旨。而職業學校過少。又非時代所宜。月需經費十萬以上。實為財力所不及。嗣革命政府新教育大綱。又失之過嚴。又規定全省只設一高中。二初中。一大學。一工科大學。一職業學校。事實上殊多窒礙。今由教育行政委員會斟酌公家財力。社會需要。及教育普及原理。擬具「改造省立學校組織大綱」送由教育廳。提出省務會議討論施行。大要辦法如次。提議理由。湖南原有省立學校組織。殊有未善。設施以來。窒碍甚多。略舉數點。（一）學校集中省會。偏遠子弟。每多向隅。（二）集合各校於一處。原有校址。不能容納。（三）各校歷史不相同。強不同以從同。必多衝突。（四）學生待遇。相差太遠。易生糾轕。（五）高初分設。聘請教職員多不便利。（六）文理工三科。為大學基礎。現在大學。只有理工科。而無文科。亦是缺點。（七）對於職業學校不甚注意。以上七端。於教育原理上既相背馳。於事實上尤感困難。且設備更多不周。業經教廳提交教育行政會議詳加審查。妥擬具體辦法在案。茲准該會函覆。以原設各校。諸多不合。認為有修改之必要。擬具改造省立學校組織大綱。均經逐項討論。次第通過。查教育為立國根本大計。宜注重普及於各縣。不宜偏重集中於省會。宜注重於普通知識。尤宜注重於職業教育。立法先求精詳。推行方期盡利。該會所擬改造大綱。與所註說明。統籌兼顧。審愼周詳。既根據現時社會所需要。復審查本省經濟狀況所可能。且可避免原設各校窒碍難行之各種弊端。於教育前途。必有可觀。惟茲事體大。不厭求詳。是否有當。相應檢同改造省立學校組織大綱。提請大會討論施行。組織大綱改造省立學校組織大綱。全省應設學校。計大學一、中學六。農校工校各一。職業學校十二。其設校地點。及校址種類於次。一湖南中山大學。設立長沙嶽麓山。（二）湖南省立第一中學校。設長沙舊高級中學。第二中學校設長沙舊第一初級中學校。第三中學校。設常德舊第二學校內。第四中學校設桃源舊師範第二女師範學校內。第五中學。設衡州舊第三中學校及第三男師範學校內、第六中學校。設衡州舊第三女師範學校內。（三）湖南省立農業學校。設長沙舊省立農業學校內。（四）湖南省立工業學校。設長沙舊省立工業校內（未完）

各地電

（十一月十四日）

大連 銀票對金票 前場 後場
大豆（銀建）十月限 休 後場
豆油（銀建）十一月限 休 前場 後場
開原 現物 金對小洋 前場 後場
大豆（奉小洋建）一月限 休 前場 後場
公主嶺 大豆（奉小洋建）十二月限 休 前場 後場
長春 大豆（鈔票建）十二月限 休 前場 後場
哈爾濱 大豆（哈大洋建）十二月限 休 前場 後場
大阪 前場 三六.一〇 後場 三九.〇〇

嬰孩自己藥片
爲家庭萬不可少之聖藥

此係山東小孩之父親所繕之謝函也

山東烟台華美輪船公司經理王煥宇先生來示云小兒素有食積之症自經服用貴公司之嬰孩自己藥片後食積漸好諸病皆退功效之神速實令人欽佩且有時作冷作熱一經服自己藥片即平安無事誠爲庭萬不可少之聖藥也特此具函申謝並附小兒小像務祈登諸報端是爲至感嬰孩自己藥片係天下馳名獨一無二嬰兒及小孩之靈藥千萬之爲父母者因其小孩曾經由此藥片之功力治愈腸胃各症胃不消化 出牙痛苦 傷風感冒 痰厥驚風 蛔蟲等症均皆立見奇效是以謝函紛至沓來凡經售西藥者均有出售或函向上海江西路六十號韋廉士醫生藥局函購每一瓶大洋六角每六瓶大洋三元郵力在內收用郵票

天威老牌

TEC

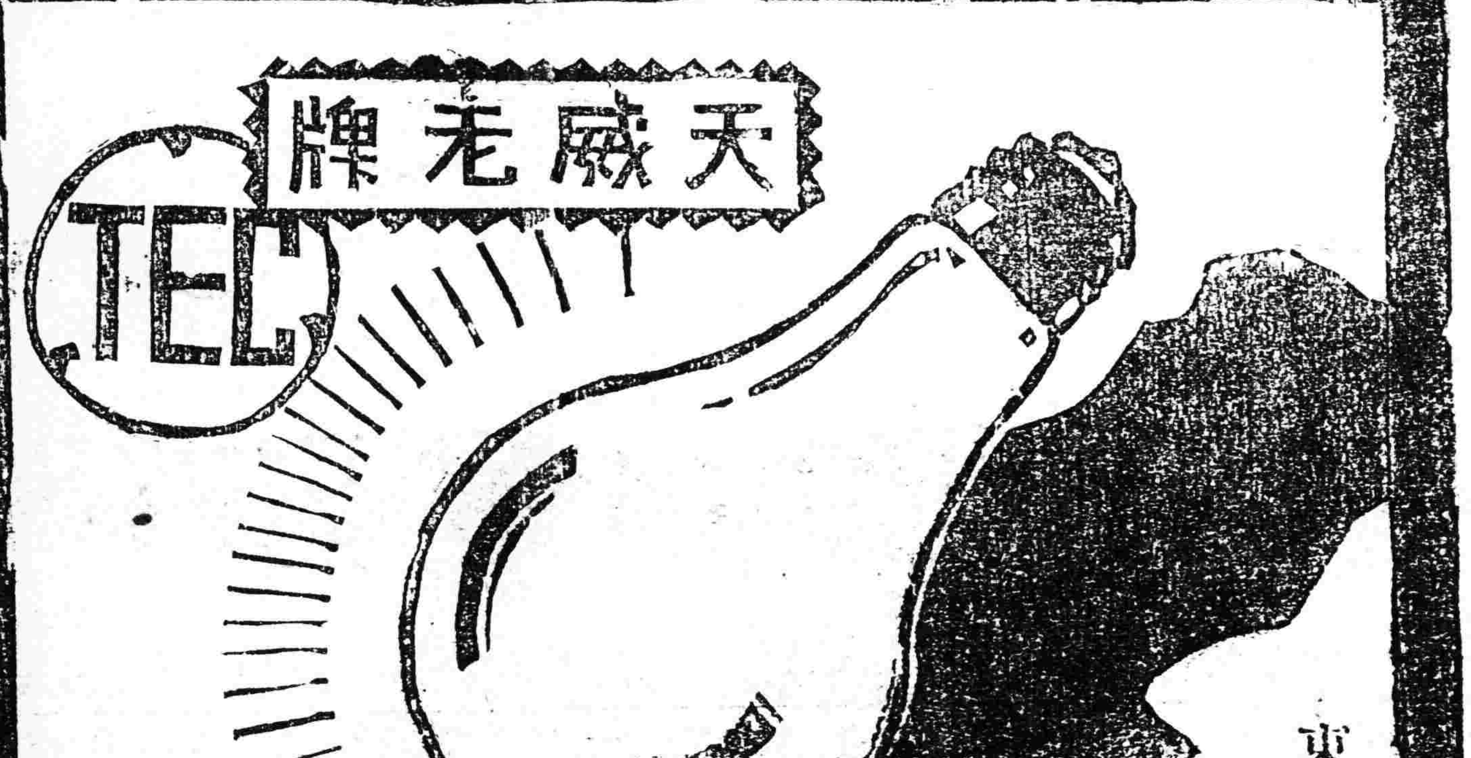

東京電氣股份有限公司 新發明 新註冊

天威牌新淡氣泡
天威牌新金絲泡

特長

經濟的 不拘電泡磨光與否惟有非常能力與向來透明電泡放同等之光使用亦甚耐久實爲經濟的電泡

衛生的 電泡磨光之作以其內線所發之光不使直接眩目而放緩和明亮之光誠衛生的電泡

美術的 以化學磨消電泡內部作用爲外面污垢積塵等不能防碍放光的能力而且污穢亦容易使其潔淨無論何時形如真珠美麗有光的電泡

（公司設 大連、哈爾濱）

小便中之警告

●君小便色赤混濁氣穢難聞否
●君小便短少刺熱便後尿道不舒否
●此皆腎部虧弱之天然徵象

試觀世之腰駝背曲者。數以千百計。彼殆日復一日未能受骨痛背痛等纏綿不已之痛楚。視生活若苦事已屏中警告。置之不顧。讓成老先衰之現象早見二三十年後之狀況。

君一見此種現象。應速服第威德補腎丸。以獲補腎健腎之佳果。身體日強。則該項危險警告。亦即漸次消滅。康健長生。庶幾有望。

■保能見效（此丸之價值也） 第威德補腎丸。已屢證保。確能奏效。君可在未買整瓶丸藥前。先以樣品試驗。則可知

贈券 啓者奉上貴公司贈劵一紙附郵票一角作包札寄費即請惠寄第威德補腎丸樣盒一份寄至　省　縣　街　號　君收

價目 大瓶二元七角半 半打十五 小瓶一元五角 八

第威藥丸各大藥房均有出售

東三省總代理營口 源來盛洋行

美女牌葡萄乾

第一補血妙品

A. Clouet & Company 新加坡經理

小包攜帶便利
食之香甜滋補
做點心最佳

東三省總經理 大連市愛岩町二二
大豐洋行 葡萄乾公司

合名會社 大倉組

營業課目

▲總行 日本東京京橋區銀座通二丁目七番地

電裝電械 各種機械 鐵道材料 五金雜貨 銅鐵水管

硬煤煙煤羊毛皮件呢絨 五穀糧貨電氣機械器具 海味肥料汽車並其材料 油類木料焦炭硫磺黑鉛 道木洋火綿花洋絲洋布

包辦工程 代理水火 人壽保險

日本電話 八八四番 九四九番
總辦室 一五七九番
總辦公館 五五六五番
中國電話 一四六一號

分行 北京·天津·上海·九江·香港·奉天·營口·安東·大連·本溪·倫敦·紐約·漢堡·西土呢·以及其他各主要地方

奉天出張所 奉天浪速通四十六番地

總發行哈爾濱十五道街金勃先藥房
分發行長春五馬路北路東金勃先藥房

蔣旅長太太患經血不調五六年之久用婦科三寶紅蝦子仙膏而獲全愈特此來函謹以誌有神效

金勃先大藥房台鑒久耳盛名素甚信仰…… [illegible]

紅蝦子仙膏

調經養血丸〇帶葯暖宮丹

此紅蝦子仙膏專貼婦女經血不調月經趕前錯後赤白帶下小便淋漓崩漏不止經行腹痛色氣不正腰腳酸痛子宮寒冷下部抽痛久不孕育屢患小產經閉經枯乾血癆症面黃肌瘦少食無眠午後發燒肺癆咳嗽心跳心忙無論如何難治之症或經多醫不效者將仙膏貼肚臍一張百病俱消無病常貼此膏舒筋活血追風散寒種子調經可登壽域誠聖藥也如患血少經閉或三五個月不見血兼用帶藥及宮丹保管數日即將疼寒疼血完全化下多年病塊下淨無餘內服調經養血丸溫暖子宮開涼腳氣藥性和平功效偉大不燥不寒四季可服善治氣血虛弱腹中癥瘕痞塊肚腹疼痛四肢倦怠頭迷頭暈骨蒸發熱氣短咳嗽以及婦女百病無不藥到病除大有起死回生之效並能安胎是乃婦科中第一聖藥也凡婦女患病不論輕重新得早有如能外貼紅蝦子仙膏內服調經養血丸則百病若失當疾立除氣血充足精神倍增身體康健可得家庭中之樂趣也紅蝦子仙膏定價大貼每打大洋四元中貼二元加料每貼六元仙膏現洋四元帶藥暖宮丹每付一元丸半料兩元五毛一料現收半價調經養血買紅蝦仙膏一貼者贈送帶藥一付不取分文無處購買函購亦可匯兌不通處郵票代價十足通用原班回件不悞

紅蝦子仙膏育腎賓總發行所哈爾濱十五道街金勃先藥房
分發行長春五馬路北路東金勃先藥房

育腎賓及紅蝦子仙膏代理店

奉天日站仙濟堂 安東德順成 大連華泰藥房 遼陽義發和 奉天震泰報館 奉天巖華藥房 四平街天德堂 公主嶺三合公 開原德祥厚 海城德增福 吉林濟生藥房 金州德記藥房 金州志義成 曾爾生康德記

旅順仙芝堂 江省東和堂 江省德泰盛 雙城世昌增 長春泰和祥 一面坡德和錩 安達中西藥房 甜草崗新來春 拜泉濟泉藥房 海倫久存長 綏化錦合隆 克山德興祥 訥河華美鑫 北安鎮福泰湧 茂興鴻興合

佳木斯太德堂 營口洪春堂 新立屯德慶昌 盤山萬福慶 昌圖中西藥房 遼源德泰順 洮南德慶仁 法庫永壽德 梨樹天德堂 鄭家屯天德慶 張家灣德慶亭 海拉爾德增泰 寧安洪順堂 五常永生堂 保元堂

興城齊華新 營口西藥店 吉林廣裕當 通河同發興 方正和長發 滿溝廣生永 呼蘭德興恒 天寶衛生藥房 鳳凰城大德堂 烏林錦和永 海河會藥福 三岔河志生達 小綏芬福增泰 橫道河天合堂 望奎錦合福

八面城德慶同 梨樹世昌永 義縣復隆永 錦縣乾元泰 下九台世德堂 伊通天德堂 皮口順義成 雞冠山德厚興 草河口三慶書局 青岡義成永 通化興盛東 莊河成記 通遼大來當 密山韓增德

西集廠同發德 城廠義和增 八面城通聚源 曾關志義成 兗房店天合盛 穆稜天成永 千金寨德泰興 本溪春興堂 同賓吉盛洪 木蘭和發全 三姓德盛長 巴彥信記書局 鐵嶺福合盛 明水保志義成 吉林文生堂

吉林東升藩 望奎同發藥局 黑山會增盛 烏珠河恒盛元 寶縣大同藥行 興華鎮信誠德 扶餘慶昌福 農安德泰增 明水廣合和 昂昂溪育生瑞 烏吉密同義和 龍井中華新局 松樹興福成 窰縣榮記 儒新泰興

東三省新聞

▲奉天▼

○令遊擊隊痛勦股匪

上將軍公署咸代司令以通遼梨樹康平等縣匪人滋擾民不聊生復據省署呈請派兵協剿等情特於日昨電飭洮遼鎮守使張仙濤飭率所屬遊擊隊馳往各該縣協同警甲痛剿匪類不得稍分畛域務須剿盡爲止以安閭閻云

○訂期開獄政會議

高等檢察廳長趙梯青爲討論改良獄政起見特訂於十一月五日在省大開獄政會議討論一切業於廿四日分別招集各檢察長及典獄長等屆期蒞省與議云

○擬考試公欵主任

劉海泉省長爲慎重各縣公欵剔除積弊計特擬於下月實行考試各縣公欵主任現已通知各該縣公欵主任屆期來省應試以定去留而昭鄭重云

○保安隊准緩解散

警務處據開原縣知事洪敬銘呈謂前奉鈞令將縣編之保安隊一百八十名解散以省虛糜惟因現在該縣匪警未靖防務重要爲維護治安計擬請從緩裁撤應請核示等情經陳處長查核可行准暫留二月再行酌核云

○輝南新議員被控

輝南縣第五屆新選當選省議員王保民因於初選未會當選現經覆選選出因之該縣公民李樹藩向劉總監督呈控違法當選請將該議員取銷另選以重選政經劉氏於廿四日派周委員馳往調查眞相以重選政云

○查辦東北銀行訊

東北銀行成立係王前省長未去奉時經王前政務廳長所組織此中借之重可不言而喻矣茲則劉海泉省長以銀行欵項上年手上諸多不合已派員詳爲查辦云

○催報區村紀錄册

省長劉尚清以各縣考查各村長辦理區村制事務例須由各該知事按月考查彙報茲查此項考查區村紀錄表册各知事多遵章呈報殊屬玩忽功令特於月之廿四日通飭各縣知事務於文到日迅將未報各月份之區村紀錄表造報到省以便考核勿得延誤云

○奉海路接修支線

奉海鐵路添修東豐支線業已告成開車通告各屬知照而山城站距離海龍朝陽鎮百有餘里往來客商甚爲困難遂由山城站至朝陽鎮再修一支路現已興工云

○令警甲趕辦冬防

全省警務處長陳奉璋現以轉瞬已屆冬令防務重要亟應辦理冬防是特於廿四日通令各縣警甲所長一律趕辦冬防事宜以清匪患而保治安云

○盧局長公畢回任

四洮鐵路局長盧景貴前因該局重要事宜特行來省謁見當局有所陳商現該局長在省事畢於昨二十四日回出以便進行云

○警廳長更調警官

警察廳長張樂山以二署三分署李巡官因事撤差遺缺特調一署二分署徐巡長升充二署一分署李巡官調升四署巡官遺缺則調二署二分署劉巡官接充云

○金團長應召晉京

東北陸軍砲兵第二團長金良忱因奉鄒作華司令之命往關援防該團長已將軍裝備齊於廿三日由奉進京云

○奉海材料課恐慌

奉海路材料課現在大起恐慌聞其原因係該路總理所修之石樓有人在劉省長前陳說純係該課假公濟私行將嚴厲查辦云

○關校長晉京募捐

貧兒學校關校長以該校之建築行將落成建築費尚有不足之處特於月之廿四日東裝赴京津一帶向各慈善家勸募捐欵約於來月中返奉云

○趙師長派員招兵

東北陸軍第十二師師長趙恩臻現因所部軍隊缺額甚多亟應添招以重軍務特派軍官李福年由京回奉往各縣招募勁兵以資補充云

○被服廠派員購皮

軍用被服廠廠長潘桂亭以軍用棉衣業已製就而天氣嚴寒時之皮服尤宜早爲籌備遂派採辦員李玉衡赴蒙古採買羊皮云

○雷委員放餉歸來

上將軍公署軍需處中校放餉委員雷星五前者赴四洮等縣發放駐軍餉項茲已點放完畢遂於月之廿四日由開通公畢歸來向該處長報告一切云

▲長春▼

○滿鐵之防疫會議

東鐵派醫務處次長赴連參與防疫會議後擬在長春驛設臨時防疫分所與南滿路聯合施行因之一時有兩路協防之說茲聞滿鐵地方事務衛生系與警察署之保安系於今日(廿四日)下午開聯合防疫會議現在氣候漸寒疫癘全消長春綰轂三省握交通之樞紐對於防疫事宜究竟有無實施之必要迨會議終了即可解決云▲

○嚴防俄僑販軍火

旬日前本埠軍警各機關接奉東省留守司令臧式毅電稱頃有赤俄自大連輪運大批軍火至哈爾濱交某處查收接濟胡匪擾亂治安長春當三路交點尤應嚴加防範本埠早在偵查中奉令後益形認眞日前二道溝護路軍及東鐵路警先後查獲某俄人携帶手槍四支子彈若干情形極爲可疑認爲有販賣軍火嫌疑將解哈審訊此後對於俄人行蹤詳加偵察往來行旅分別搜查云▲

○修廳長因公晉省

長春警察廳長修長餘因要事必須親自晉省特於今日廿五號電請給假三日廳事暫着勤務督察長梁學貴代行云

○粮業會改選會董

長春糧業公會會董現屆三年期滿故於廿一日通知境內各糧商五十六家於是日午前十一句鐘開會到會者五十三家投票選舉當日表決仍推景新爲總會董沈子君爲副會董云

○公學十五週紀念

長春頭道溝日本公學堂堂長小林川太郎自任事以來力求整頓昕夕不遑茲以該校成立已屆十五週年特於日昨分至各機關及商家擬於十一月一日舉行十五週紀念典禮並陳列物品請各界屆時蒞臨以慶盛典云

○市政所會議徵捐

長春市政公所所長啓彬視事以來竊慮難於籌欵一層尤爲忙碌然事已受委不得不積極進行日昨奉道令邀集會辦修長餘張書翰栗宗風及會董孫秀山董樹棠傅夢岩呂蘭亭王兆山等到午咸集均各發表提議籌欵辦法並即擬定章則數條即日表決房捐議按百分之二抽納但須臨時規定暫折收兩月等情外加消防捐及床攤等捐較他稍增百分之一負之者咸爲駭然期定本月內一律繳納勿得滯延當該所設立之初原爲開埠興市無奈比來干戈四起營業蕭條盜匪縱橫民不聊生官廳不察民情猶復呈請增捐重苦民生竊恐市政徒有虛名而小民已將束手待斃矣

▲吉林▼

○吉海路沿綫概況

吉海鐵路沿綫情形前曾略誌本報茲復詳誌如下該路由吉林至奉天省境海龍縣之路實爲本綫之終點至吉省盤石縣南之朝陽鎮距海尚有卅五華里吉朝間相距一百七十公里合三百九十華里今將其沿綫經過之村鎮及工段並各段工程期限與車站之改訂分別錄左

▲村鎮　全路綫經過之村鎮計有四十五處蓮花泡西石磖子黃旗屯團山子二道河子馬松屯孤榆樹奶子街五前騷達子屯太平莊務木屯西陽大岔雙廟堆榆木川長崗嶺倒木河子三道川双河鎮樺皮河子車嶺梨樹河子烟筒山三顆頂子清涼窩子山城子樺樹泡玻璃河子双橋子蛤蟆河子老爺嶺楊木村喬楞子盤石縣七個頂子巽山屯午心頂子孫家屯帽兒山餐山屯三道溝北拐子朝陽鎮

▲工段　全綫工程經總工程司趙杰分作第一第二兩總段共劃成九分段第一總段自吉林至老爺嶺計距離一百廿公里劃作六個分段(一分段)自吉林至黃榆樹二十公里(二分段)自孤榆樹至馬鞍山廿公里(三分段)自馬鞍山至倒木河子廿公里(四分段)自倒木河子至車嶺廿公里(五分段)自車嶺至雞冠山子廿公里(六分段)自雞冠山至老爺嶺廿公里第二總段自老爺嶺至朝陽鎮計七十公里劃作三個分段(七分段)自老爺嶺至巽山屯廿公里(八分段)自巽山屯至三道溝廿公里(九分段)自三道溝至朝陽鎮十公里

▲限期　九分段之每分段各劃兩段以利工程之進行一分段工程預定十七年七月底工竣二分段工程定於十七年八月底工竣三四兩分段各定七月底竣工五六七八九等分段均定十七年九月底工竣預定於來年十月底咸双十節舉行開車典禮

▲車站　行車之設備原擬距三十華里設一車站計共十三站嗣經調查結果按地方情形與商業關係不拘距離設置十三站(一)吉長站(二)黃旗屯(三)馬相屯(四)五前(五)西湯(六)双河鎮(七)車嶺(八)烟筒山(九)小城子(十)喬麥楞子(十一)盤石縣(十二)葦山屯(十三)朝陽鎮其全綫之工程路基土工定至結冰前自一段至五分段可告完成來歲置枕鋪軌云

解鈴還是繫鈴人

月下老原是老姘頭

(天津消息)河東李純墳地地方。住戶孫恩華。年三十五歲。天津人。人甚老成。前經城北五嘴地方。住戶裴治臣爲媒。說妥該地住戶年方廿歲之趙孟氏長女爲妻。該氏本不貞節。但孫某因木已成舟。且以名譽攸關。遂即隱忍。惟有暗中監視該氏行動而已。無奈該氏惡劣成習。仍不守分。時乘孫某外出。伊即私自出門。至晚方回。日久天常。遂被伊夫所聞。因不知其究竟。惟有時規勸。初時該氏尚能斂跡。後竟視若罔聞。據聞該氏之意中人非他。即前冰人裴某。該裴某天性陰險。近竟施用險毒手段。千方百計。唆使該氏。與本夫孫某離婚。該氏心爲其計所惑。時與其夫藉故爭吵。以申其計。孫某并未與其分爭。仍以善言相勸。該氏不察。竟以其夫可欺。昨日又因細故。夫婦致起爭端。該氏竟向其夫直言宣告離婚。孫某忍無可忍。遂扭打一處。孫某頭部被該氏毆傷。此時適裴某。由外入內。當即上前相勸。伊竟勸孫某可允離婚。伊願出大洋一百元。作爲孫某另娶之資。孫某一聞此言。甚爲離奇。斷係裴某從中挑撥無疑。遂將裴某抓獲。向崗警喊告。當經崗警將彼等三人。連同該氏之母孟氏。一併帶區訊辦云

○何檢察長之前途

司法部派羅調查員等於十九日到吉調查司法情形關於監獄查詢至詳對犯人俱有詳細之詢問犯人多答飲食不飽監牢不潔之種種苦待羅調查員亦深爲不滿對於高等檢察廳客歲之失火案亦有查詢據聞高等檢察廳長何國楨位置已有動搖徵象大約調查員回京告後即便分曉云▲

○整頓監獄之部令

高等檢察廳茲奉司法部令爲整頓監獄計由檢察長每月派檢察官前往所屬各縣新監詳查一切辦理是否得法並分日親自點查在監人犯六十名情事如有呈部文件應准代收飭送均應另立簿册隨時記錄按月送部檢閱所派檢察官應擇精幹者任之云云▲

○財務處主任逐鹿

吉林縣財務處總務股長葛金泰教育局科長劉文忱律師劉家際印花稅省長公署旗蒙科科長其瑛缺逐鹿者甚多如財務處主任胡再興茲調任城發行所長劉銘勳實業局長沈王和等查此職於縣監督及地方財政之關係甚爲密切其中以葛金泰呼聲爲最高云▲

○富寶鐵路之動機

伊蘭道屬富錦縣與寶清縣相距二百四十華里地屬平原既無山嶺亦無河流爲由濱江至伊蘭必經之路惟往返至春夏秋三季道途泥濘行車維艱交通至爲不便茲富寶兩縣紳商爲闢荒便民開發農業起見擬由兩縣招集會本建修民業鐵路刻有動議兩縣農商會長及地方機關領袖正在接洽籌議中云▲

▲營口▼

○局長調升場知事

本埠鹽務緝私局局長李大章日昨奉鹽運使委任調升莊河場知事所遺局長則以運署秘書文子鐸委充刻下新舊兩局長正在辦理交替云

○李廳長公畢返營

警察廳長李禹銘前者因有某項要公晉省面謁上峯現已公畢於昨晚十一句鐘由奉搭乘南滿車返營云

○省委員嚴查各商

劉省長因整頓錢法風聞營口商號多有違犯情事特派劉王二專員來營調查該二氏於二十日晚九鐘搭乘南滿車抵營下榻道尹公署當即帶同黃王鄧三科長暨警察廳李督察長各督察員並各分署巡官等多員於二十二日鐘時赴同盛達同益福同和成永惠興永鑫興等商號嚴查賬簿並將永鑫興執事李樹芝及各商號賬簿一併帶往道署核辦至如何結果尚未發表云

▲遼陽▼

○董知事趕辦交代

縣署董知事升任清丈局坐辦乃將一切經手事件令各科趕緊清理以便交代故各科非常忙碌而對於新發生行政訴訟之事件令人民暫行停遞均不受理云

○高中校友會演說

縣立高級中學校今日爲該校校友會紀念日於午前九時開會校長先行報告開會宗旨然後有極長之演說次則職教員均各有演說其中最足感發學生之戒勉者首則校長周君次則國文教員劉日峯及英文教員孫亞賢孫君以英語演出大意以愛校推及愛國意味深長學生無不動容劉君大意則以施行良心之互愛語極懇摯各學生歡感鼓舞莫可遏抑校長則以修潔身心加勉亦極動人演畢復行改選會長及各部部長至三句鐘時始行散會云

▲安東▼

○稅捐局增加比較

本埠稅捐局徵收木稅及統捐全年收數定有總額每三個月應收若干增則提奬減則懲罰行之已久該局近來每季均有增收提成之欵屢蒙頒奬自局長以及書巡皆恃該欵爲唯一進項日昨忽奉省令將原定比較數目增加二成以作總額嗣後按照此額如有增收仍行提奬該局當即遵辦此後提成之欵必將減少矣

○禁止盜賣國土令

安東縣公署對於商民將國土盜押外人向來嚴厲禁止雖有誤犯亦必重懲惟早年盜押者須勒令贖回現在尚有數案未結日昨又奉省令重申前禁如再有盜押國土者除將本人懲治外並將該管警察村長治以不加查察處分其立契之中保代守人同照盜賣國土論罪仰即通令並佈告周知該縣奉令後當即照辦云

○王行長公畢返安

本埠東邊實業銀行王行長筱東日前經埠內各銀行號公舉爲代表晉省參與金融會議已誌本報茲聞王君於日昨返安云

○精鹽公司已核准

本埠商人劉岐山備資本二萬元擬在六道溝設立中興精鹽公司因事關鹽務呈由緝私局轉報鹽運使咨經稽核所會辦英人甫克來安調查屬實返署咨復鹽運使准該商設立近日緝私局接到回文傳知該商照辦云

裝訂精緻　印刷鮮明

莫柳忱先生題字
誠執中先生序文
于振甫先生題字
袁潔珊先生題字
汪席珍先生題字
于思泊先生題字
陶犀然先生序文
王冷佛先生題簽

四六版三百二十頁

東三省古蹟遺聞續編

歷史者已往之陳迹也其所記載無非典章制度及一切事蹟而已曷爲而爲後人所重視以其爲文獻也所以聲名文物之邦國有史縣有志野有乘稽古者一經披覽巨細畢張惟東三省則志乘闕如已往之事跡邈焉而無可考長此以往則歷年愈久跡愈晦而聞愈寡有志之士縱欲爲有條理之編纂苦於茲事體大非數人十數人之心思耳目所能賅況際此人欲橫流之會更無人擔荷仔肩故本社於甲子歲徵集東三省古蹟遺聞併金息侯先生所著之奉天古蹟考彙爲一編以行世嗣又賡續求徵除沙汰外所得稿件逾於疇昔雖其中不無道聽塗說之弊要足以補前編所未備後之覽者或亦足資依據歟

定價連郵現洋壹元　郵票代價一概不收

盛京時報社發行

○籌備足球比賽會

本埠商校林校學生及各銀行人員多善足球時有比賽惟無奬勵不足以資提倡近經商校教員黃健若擬定期開一足球比賽會凡埠內各界善于足球者皆准報名入會奬品用欵設法募集現正入手進行比賽之期約在下月一日云

○太田所長昨返安

本埠附屬地滿鐵地方事務所長太田雅夫日前偕同勸業農務調查員高森等赴鳳城沿鐵道一帶調查所種黃烟成績已經多日現已查畢於日昨晚車返安該調查員等定於今晨回國云

○縣公署分發車牌

安東縣公署今年度應放車牌業經飭到因知事更換以致延期現在王霖青知事到任後接收清楚以車牌捐係省庫收入之一種豈能久稽於日昨發交警甲所即日轉發各警區派警發放云

▲本溪▼

○商務會令貼印花

商務會於廿二日通令各商號略謂奉上峯函開凡各種證書及營業許可證均按定章粘貼印花一元一般有證書許可證者均遵照前往購買印花實行粘貼云

○奉令取締醫藥師

本縣醫藥公會昨廿二日接到縣署奉省公署轉奉北京內務部令取締醫藥師凡醫師執行業務須由北京內務部發給執照凡有國內官公私立醫科大學及公私專門醫學校畢業領有文憑者先給執照隨帶半身相片一張呈費大洋八元印花費二元該令條文如下計西醫開業規則六條藥劑師執照規則五條看護婦執照規則五條調劑生執照規則五條配藥生執照五條云

▲開原▼

○兵工廠派員招兵

東三省兵工廠爲擴充衛隊兵力計特於廿日派該衛隊孫連附當曉來開寓於東街孫家店實行掛旗招兵聞該員在開募新兵一連云

▲西豐▼

○蕭知事令警勦匪

縣知事蕭玉泉廿二日案據第三區區長卜玉田呈報樺皮村突來胡匪十餘名到處搶掠民不得安請速派幹警前來剿滅以保民安等情蕭知事當電令就近警察第二分隊十隊長率隊追剿以除匪患而保民安云

○馮所長兼任科員

西豐監獄所長馮子藩接辦獄事半載整頓完善毫無疏懈詐聞蕭縣長委其兼任清鄉科員馮氏立辭未允于廿二日入署兼辦清鄉承審云

○商務會招集會議

商會長夏曾霖李東園于廿二日上午十時在會招集會董陳仲三曹雅宜等卅六名到會會議所辦軍人給養並增加斗用及各新政會議可數小時始散云

○覆選舉激起訟案

西豐初選完畢遂例赴西安覆選徐鳳宸當選遂任查西豐初選二十二票除選徐議員十六票外其六票售賣東豐西安當經初選者王庚年等抄呈縣公署涉訟于月之二十一日經蕭知事收驗批查云

▲西安▼

○王局長晉省請示

西安縣境第三區渭津鎮檢驗分所齊所長因某項事與該區居民姜某大起衝突據姜某方面言該分所長有弊竇若干欲行干涉據該分所方面言姜某無故韓毆丟失欵項若干鎗燬証若干另據知斯業者云齊某有弊姜某詐財王雲剛無法解決是以晉省請示云

○各學校規定辦法

西安縣教育所長王晉之前者將全縣各區各學校辦法根本變更以資擴充學務其辦法境內學校分縣立區立村立私立各種縣立者一切開支均由縣教育經費支出區立者除教員薪金從敎所開支外餘均歸區村担負私立者即爲私塾變名而歸勸學所視察整頓以上辦法近經上憲批准施行云

▲綏中▼

○收價處奉令遷移

綏興清丈兼屯墾收價處催欵委員杜潤曹任勝數載催收地價倍極認眞對待繳價人民概以婉言勸導毫無懸迫行爲故地戶無須催繳欵爲輪納是以頗蒙上峯嘉奬特於日前札委兼任監某字號員丈放綏興等縣各地該委員奉委後以綏境地價已將繳清而丈放各地及尚欠地價者以興城居多故呈請上峯將收價處遷至興城西紅廚子鎮俾便易於辦公茲經照准遂於二十三日實行遷移云

○張所長應召赴省

警甲所長張子青日昨奉到警務處來文召其赴省會議冬防事宜以資保衛治安該所長奉令後當於本月中旬應召晉省參與會議一俟議竣即可返縣云

▲錦縣▼

○駐錦交通隊移津

駐錦交通警備第一大隊長程夢熊前奉當局命令移防天津以固後方防務程氏奉令後統率全隊於廿二日開拔入關所遺錦站防務已由第二交通中隊由奉來錦填防云

▲松山鎮▼

○設立軍警執法處

錦縣屢次發生綁案張監督陳所長嚴飭警甲晝夜加防無奈街市之身着軍服者及招募員來往頗衆兵匪難分實不堪其擾害適逢江督吳興帥過錦往京經張監督將上項情事報告吳督該督入錦震怒即時將在錦各師旅團營招募員傳齊嚴厲詰問有公事護照速歸東關入營無公文護照者即時綁押拘留所候電和明果係冒充即以軍法從事又令江省騎兵三十八團與警甲聯合組防並設軍警執法處專查不法軍人在街生事及冒充軍人無留章者捉住審實即時槍決勿用電請各等論昨廿三日張監督飭警甲所通知警察中區令該區召集城關各分駐所務於是日午後三鐘時各巡官巡長到區會議聞所議者爲設立軍警執法處其地址擬定南關並備警察十名在彼聽差再由騎兵派去卅人作爲守備惟處長一席及各科人員均聽奉省遣派云

○吳督辦過錦往京

江省吳興帥奉張大元帥電召進京由奉乘專車於昨廿一日午後兩句鐘到錦早有錦縣張監督警甲陳所長以及各機關首領並江省騎兵卅八團團長劉吉元在站恭候該車停後吳帥下車站台與各人相見並諭駐錦各軍隊不准徵車拉夫又令騎兵卅八團暫在錦駐防保守地面不准在商號存住即時遣入大營等語後經各人行禮吳帥上車即聞汽笛一聲開輪西往云

○陳所長會議歸來

錦縣警甲所長陳仙洲日前奉警務處長電令准省有所會議該所長奉令後即赴省參與會議聞所議者關於冬防在即務飭警甲連防隊游擊下卡佈防以免匪人擾亂地方治安各等情議畢該所長於廿一日乘京奉快車返錦云

▲法庫▼

○李知事因公晉省

縣知事李澤生因有要公須向上峯面陳於十七日乘輕車由鐵路晉省面稟一切並請示機宜以資遵行云

○縣農會改選會長

本縣農會長已屆改選之期當經該會通知各區會員定十月十七日投票選舉是日到場會員三百七十九名李監督因赴省未能蒞會由第一科長王濟元代理並由農會聘請各界首領爲投票監察員於午前九時開始投票至午後五時開箱檢票結果關相慶得二百二十二票當選爲正會長劉國棟得二百十八票當選爲副會長業已請縣加委任事矣

▲通化▼

○各界爲知事祝嘏

本日(舊曆九月廿二日)爲李東垣監督千秋各機關及紳商各界要人均備有賀儀親往祝嘏李監督却之不恭受之有愧乃設華筵以酬賀客之雅意云

○江所長由省旋通

六縣聯防總指揮江存清所長第二次因公晉省茲已公畢於前日(十八)回通但負有何等任務尚未表示云

○匪與大刀會角逐

東路來人云臨局岔子有胡匪卅餘名自恃利器欲與大刀會角逐以分雌雄大刀會僅十餘人所使者鉤它與鎗短刀而已胡匪之匪鎗蓋鎗皆不適用及至臨近以鎗銃棒擊之大刀會毫無痛苦仍然勇猛直前結果斃死胡匪二名生擒一名奪獲鎗枝子彈甚多一併交付警甲解送臨江縣云

▲舒蘭▼

○實業局行將成立

吉林實業廳爲振興實業起見曾於去歲通令各縣一律成立實業局以期普及當委縣紳謝恩溥充任實業局局長比因經費無着數年至今未經成立近聞該局已籌妥的欵不日就商會內房舍成立又農會亦因經費不濟於早年無形撤消茲由李監督提倡復經設立公舉縣視學孫聖忱爲正會長譚必孚爲副會長聞此兩項機關開辦費暫由地方自治欵挪用云

批示

◎省長公署(廿二日)

▲富保元　呈十學文校佔土地委員徇情朦混請飭縣另派公正人員勘丈由批具報勿延

▲朱行龍　呈以依官害民等情由批仰該縣知事迅即遵照秉公查明核辦具報

▲許振邦　呈仗勢霸產法廳徇情核助由批案經大理院判決確定勿庸控讀

◎財政廳(廿二日)

▲王蘭卿　呈爲請調旗卷照章補照俾歸管業由批所請調卷勢之處礙難照准

◎高等檢察廳(廿二日)

▲郭璉璧　呈宋維霖等私移街基建捕無辜由批仰赴南地檢廳依法辦理

◎高等審判廳(廿二日)

▲劉繼賢　呈與張德順因贖地涉訟上訴由批月之廿二日開庭審理

◎實業廳(廿二日)

▲宋恩溥　呈送履歷聯名保結各二份請加委由批尚屬相符准備用仰即知照保結存

◎清丈局(廿日)

▲李玉林　呈爲地經查勘妄行爭價懇請依據交價由批仰瀋陽石催欵員查明

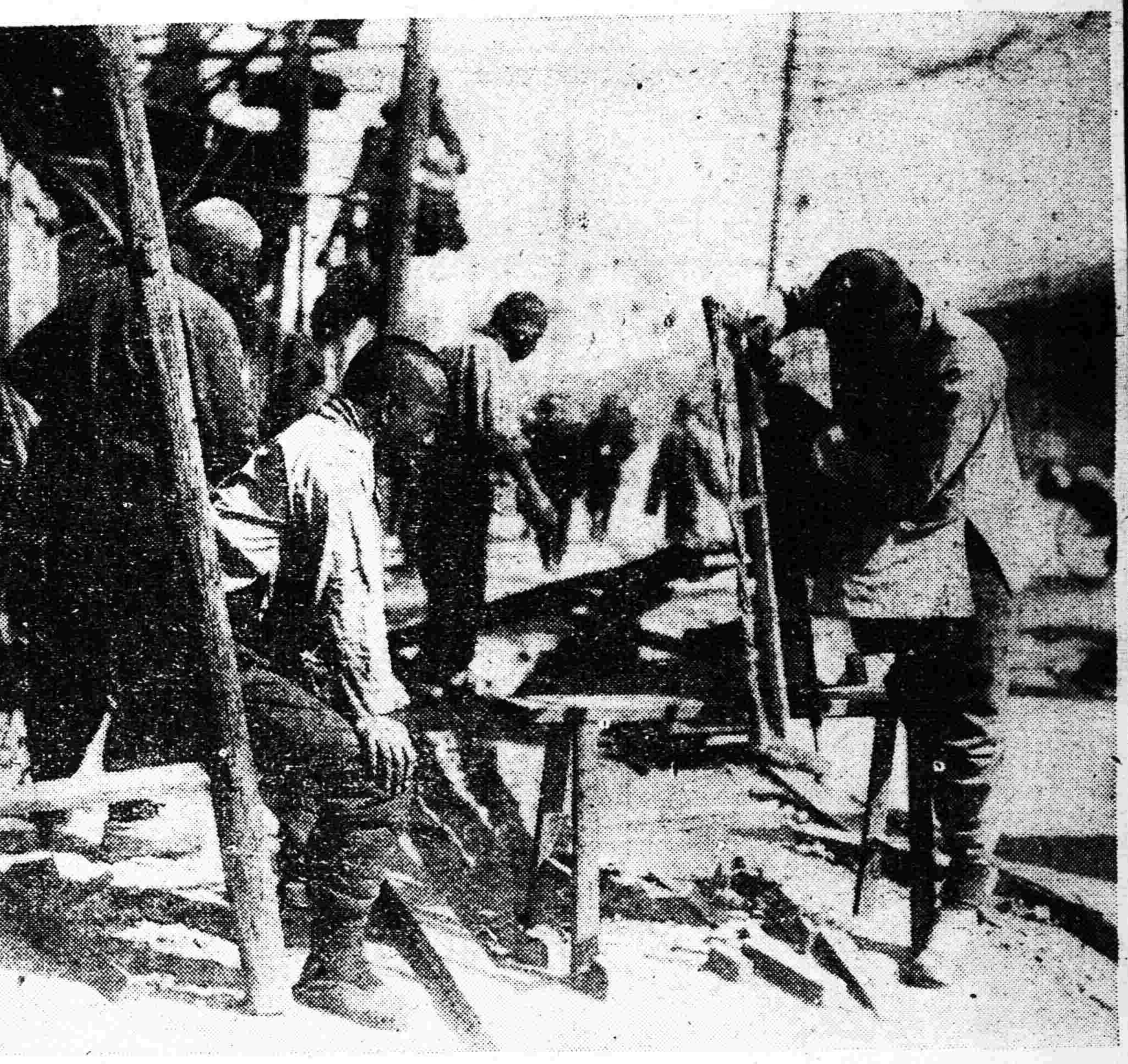

東三省雜報

△奉天▽

新委繩員 清丈局總辦裴煥星因現已青紗障倒所有丈各地自應繼續丈放惟上季丈地繩員多經就任他職遂於日前委任繩員李欣然崔伯輔陳甲東等廿一員分赴各縣繼續清丈該繩員等奉派後擬於廿五日分途出發云

飭查車牌 瀋陽縣知事恩麟以本年度車牌業已開始散放雖已領者甚多而未領者亦復不少特飭警所協同車牌處之員司乘此入城售糧之際實行檢查如有未領者即須勒令領購以重捐務云

招募憲兵 東北陸軍憲兵司令部招募憲兵隊業已佈告多日報名者無幾齊司令遂仿照陸軍辦法派便衣憲兵每日持旗四處招募云

秫稭昂貴 秋收以後糧價反漲以致秫稭一車亦須七十餘元居民方以新秫稭上市定必低落不意新秫稭每車五十餘以致各住戶紛紛按設煤竈云

時髦趨向 省中潤老與要人對於佛學率皆傾向究其意之所在不外懺悔二字蓋亦知個人有種種罪孽不爲是不能了此生然一般時髦因欲拍潤志與要人之馬亦變其平日志願多爲向佛學云

查封商舖 大東關下頭某雜貨舖執事陳朗山因好嫖賭虧空債務三千八百餘元債主屢索不償均在商會控告將該商舖查封以便抵償云

理髮調查 省城理髮營業聞共有一百五十六家分爲甲乙兩等之理髮價格有濫價之弊特舉有調查員每月每家給調查車資奉洋四角惟該調查僅負收費之義務以致嘖有繁言云

紅黑白人 小北門裡雷影閣於廿四晚有甲乙二人於看影之下大開談判甲謂乙爲紅人多謂美使之謂乙乃呼甲爲黑人蓋清季因罪銷除旗籍之謂甲雖不悅以乙不知該典故亦不介意自稱爲白人無賊之謂云

兩車互撞 日昨(廿四日)下午七時日站某洋行櫃夥于長仁騎自行車進城辦事行抵大西門外未加小心竟與人力車互撞于長仁摔地受傷後經警察趕到將人力車夫帶署罰辦云

△營口▽

油業近況 本埠油房計廿二家營業向均興盛自入秋後因蒙時局影響銷路停滯開業工作者今僅八家此八家中祇有一二家出餅最多然僅日出千餘片尚不足曩昔之半數聞目下各油房尚有存儲之餅十七萬餘片云

暗溝腐敗 據一般商民云本埠市政前經警廳辦理尚有可觀經市政公所接辦以來馬路之坎坷街市之污穢尚不足論其最壞而最危險者爲各街巷之暗溝所蓋木板多數坍塌竟如梯形致臭氣之蒸騰聞者莫不掩鼻是以一般老幼男女有墜入溝中者似此暗溝既礙衛生又多危險有市政責者胡竟置之度外焉

秋季招魂 廿三日爲僑營日本人民舉行秋季招魂祭之期是日山縣營岸田日領及石井署長各商號人員在新市街旭街公園忠魂碑前舉行祭祀一時車馬紛頗極熱鬧云

當業悲觀 自錢法毛荒後本埠凡百商業無一不蒙其重大之損失即以當商言幾當圓法未變時約有百餘家之多且類皆分生息迨至現今不但利息倍漲且僅存六十餘家矣而此六十餘家尚有十餘家係勉強支持營口商界之概况由此可見矣

憲警衝突 本埠小紅樓茶園昨日上午正當演戲時突有某署身着便衣之警察不知因何與座客口角經彈壓憲兵阻止不听當被憲兵扭住意欲送懲當經壓園警察出面袒護致双方大起衝突嗣經双方報告各該上峯如何了結容訪再誌

逼出人命 縣屬田莊台兒王廟街住戶趙長清夙稱陰險曾將其所有之菜園租與佃戶游旺林播種并立有四年期內不得漲租之契約游租未二年趙竟迫令交租且將游痛毆游素忠厚因氣憤而亡其妻慟夫慘死悲哀過度亦追游於地下如何了結容訪再誌

小菩薩 鎭不住鈔票

上海消息。住居蘇州路二百三十三號之甬人謝慶毅。向在中國通商銀行儲蓄部爲收欵員。因其八妹患有神經病。四出延醫診治。終歸無效。於本年陰歷三月初五日在河南路滬江第一旅館卅四號房間內遇有祝由科徐敦厚。能治一切疑難雜症。當據徐云。如欲醫治神經病。須先購冥洋六萬元。赴杭州請小菩薩來滬診治。經謝允可。徐即往杭。於是月廿日返滬。寄寓山東路三百廿五號啓新旅館廿六號房間內。即招謝謂小菩薩已經請來。惟須以貴重物品鎭壓。否則恐被走去。故謝携一千七百元之鈔票而往。經徐串同在逃之吳姓將鐵匣裝置鈔票。因該匣太小。故祇裝一千四百元。其餘三百元交還與謝。並將小菩薩置於鐵匣之上面站立。囑謝誠心叩頭畢。謂謝云。速將小菩薩連鐵盒取回家去。由小菩薩自動醫病。但須誠心。路中不可將鐵盒開啓。恐小菩薩走脫。謝即携之歸家。心中頗有疑惑。故未及到寓。即將鐵盒開看。內中鈔票已不翼而飛。變爲廢紙。遂半途折回。向之追索。詎徐等早已將同樣之鐵盒掉換。得贓遠遁矣。謝知已受騙。遂報告老閘捕房。查拿無着。及至前日由謝偵悉徐在浙江路東升樓吸茗。故投捕房偕同包探王德標將徐敦厚拘入捕房收押。昨晨解送臨時法院請究。據原告謝慶毅投案証明前情。並將小菩薩及鐵匣呈案。請究。詰之徐敦厚供稱。原告之鈔票實係在逃之吳姓所騙。我對於本案並無關係。然原告自欲發財。致受其愚。我從前亦被吳姓騙去銀洋。又據原告當庭指認確係被告所騙。經周先覺推事核供。判徐敦均處拘役一月示儆。小菩薩及鐵盒沒收。

住戶失竊 平康里東街門牌七號住戶馮徐氏二十日夜間不知何時被賊竊去玄德爐一個大明宣德爐一個白銅供器二套俄國毛氈一條花台氈一條白台氈一條並有綵條衣服多件已報告該管警署請爲查緝矣

車塵馬跡 滿鐵會社東京支社社員川西泰一郎向滿鐵當局商請鐵路進行事宜特於昨日來營轉道赴連營口商議會長木下銳吉前因關於當地商會事務赴連與大連商會有所磋商當於昨日公竣返營云

△大石橋▽

徵收雜捐 營口第二區收捐員王英三頃得橋街本月雜捐徵收無讀而各鄉雜捐尚未著手月終將屆恐誤繳欵期限特於今日(二十三)躬率差役一名下鄉徵收以清捐欵而便上繳云

會局宜禁 據大鎭東二十里海城縣管境双廟子村邇來會局盛行多至三盤以上一方之人無論男女老幼咸趨之若鶩按會局有賭風之習押會者往往不辭深夜赴求機兆於孤墳古刹之間迨至貧累不堪處女不貞孀婦失節壯年男子則流爲竊盜所以凡有會局之處淫風盜案屢見疊出此於地方之治安社會之風化關係至鉅乃双廟子附近之警察竟視若無覩不加禁戢殆係故縱之而別有所圖耶

△遼陽▽

辦校友會 本邑高初級中師範及師範講習科各學校舉辦校友會以連絡各級學生感情敦厚友誼特停課三日演新劇並商場種々餘興極爲歡樂云

整頓區村 縣公署奉省令謂各縣設立區長各村設立村長原以造福閭閻爲宗旨近查各區村長多有徇私枉法情事仰即轉飭不得再有此等情事一經查出定行懲罰不貸云

禁煙嚴厲 禁煙局關局長自蒞任以來將內外大加整頓凡種運售吸各項莫不詳細勸導俾人民開一自新之路倘有抗違不遵藐視功令者即按照定章認眞辦理云

觀劇動武 本邑平康里街鳴鳳茶園日昨上午正値演劇之際適有幻術家朝鮮人朴某在座中觀劇誤觸鄰座軍人某甲之足因而發生衝突始則口角繼而兩相動武終至軍人某甲將槍由腰中取出正要擊射而警察近前攔住百般勸慰雙方始行了解但一時觀劇者均紛紛外逃恐受其殃因之秩序極爲紊亂云

醋海生波 平康里名花書館妓女體芳近與客人高某熱度甚高意欲從良但爲高某妒妻不容昨高某又赴該館其妻尾伺其後及入院其妻而盤舫而向高某大事喊罵嗣經他人勸解始去一時觀者無不匿笑云

恢復營業 本邑西關日租界妓館營業自今春城內平康里各妓館開燈供客後紛紛倒閉已誌本報近日忽而重新修整如高陞班等共有四五家均又開張恢復營業云

被人高買 西街平康里胡同某號土藥店執事某昨售與某甲烟土五十兩此土用木匣裝著外用藍布包紮當時某甲將土買妥聲言錢不曾帶來余赴某店取錢土包暫行置此俟余將錢取回交清再行取土該藥店執事允諾而某甲遂即走去嗣經多時未歸適有某乙到韓某處串門信手摩此土包則熱氣逼手遂以熱告該藥店執事不信啓而視之則滿匣變爲紅薯與尖餅而土則無矣始知被某甲高買但已無處踪跡只有懊傷而已

偷粮被罰 邑北古城子村李姓家拉糧車內其車夫由他處偷來紅糧頭四個掩在該車被看地者查悉竟在更房處翻出果係偷來紅糧當即罰大車小洋六十元罰車夫偷糧小洋六十元始行了事云

瘧疾傷命 邑西劉二堡村王姓家業農年卅許於夏秋間即患瘧疾醫藥收效前因收獲紅糧稍行操勞瘧疾又犯不三日即行斃命村人成以此疾爲劇烈症云

洛園復興 有張乃山者現在日站組織洛子園由千金寨邀來叩角名角廿餘人於廿一日開幕茲因城內戲園停演故該園營業突然發達云

女子服毒 住戶王姓母女發生口角該女顧頂已極遂於晚八句鐘時暗將鉛粉和花露水一併服下被家人知覺購買倒藥施救至能救與否尙難預定云

不知羞恥 昨與友人至平康里閒遊行至車市街北有一婦人(姓未詳)在該處解脫中衣當行人面前公然便溺一般行人莫不匿笑據知者云此係某姓婦早有瘋症若然則其不解羞恥爲何事亦無足怪矣

家教不嚴 西門外住戶陳大肚子之女年方二八秀色可餐因家教不嚴竟與附近劉姓子結不解緣日前黃昏之際一對野鴛鴦竟爾雙雙飛去矣

△鞍山▽

徵收車捐 鞍山地方事務所向來對於馬車人力車每月徵收車捐其餘四屯大車概不收捐近來該署以時居秋成糧柴車均已上市於十七日通令凡四屯大車行至租界地內均徵車捐金票一圓按月起捐其欵歸地方事務所收用現鄰近各村聞訊均裹足不前往他市而去店內糧車立見稀少矣

△安東▽

推事升遷 安東地方審判廳推事田君到任未及三月政聲頗佳昨經高等廳文調晉省派充某縣審長之職已於昨晚束裝赴省云

虧欵潛逃 本埠六道口瑞祥泰樓上住有代理金星羊城火險人周秉劉辦理年餘頗稱獲利惟揮霍無度將公司應得保險費虧空千餘元近被查出無法彌補遂於日昨潛逃無踪所遺代理火險之事現有李松坡擬繼其任正在核商中云

馬車被罰 本埠二道橋頭日警察不准馬車停留搭客違犯者屢次責罰數誌本報而一般趕馬車者見利忘害仍行偷隙停留搭客幸免者固多而被獲者亦日有所聞日昨午間天降微雨日警察獲馬車兩輛將車夫暴打拘留馬車停於雨中至晚各罰金票二元始縱之而走寄語趕馬車者何苦明知故犯免致遭責罰也

眼科聖手 本埠于家溝楊姓家住有親屬杜魁一女士得有家傳秘法專治眼疾無論遠年近患一經着手無不痊愈日昨有木商杜某因素患目疾經其治愈特送眼科聖手匾額一方懸掛楊宅以頌其德云

△大連▽

失貨交涉 本埠西崗子元盛興棧貨綢緞布莊前由北地購辦皮貨若干封裝箱內由火車運至小崗子車站卸下搬運回櫃檢點時竟丟失羊皮襖等數件該號執事至公議會報告詳情即飭該會張書記長往見小崗子驛長交涉一切結果該驛長亦允代爲查究云

夜課招生 大連中華青年會平民夜課創設以來畢業數次成績極佳近聞該校初級班業已修完平民千字課四冊於下星期一舉行畢業式發給証書就中畢業生尚有欲求深造者特增設高等班收容之今先招新生五十餘名及高級生廿名云

撤廣告塔 大連市內西廣場逢阪町街口及電氣遊園下日本橋四處所設之廣告塔因年久失修既碍交通又不雅觀故警察署遂命該塔管理人務於月底撤除以利交通云

△金州▽

課長東渡 金州民政支署總務課長本莊宗三向關東廳請假廿日乘午前八時四十分急行列車由金經奉東歸本署職員並各機關人士計卅餘名均赴車站送行云

品評蔬菜 金州農會發起於本月廿九日至三十一日三日間在金州會開蔬菜品評會現出品數已達二百餘點至期當有一番熱鬧云

△蓋平▽

連劫兩車 城西王母欄村蔣恩喜以趕馬車爲業日昨下午五鐘餘有從火車下來之某甲向蔣某僱車云係三塊石人在外作事因母病危急欲回家並願出車價六十元蔣某利其錢多遂令登車載之以行及至新開嶺處天已昏黑某甲乘此無人之際遂手提車夫衣領掣出尖刀威嚇索錢車夫無奈只得將腰中三十來元之奉票全行交出時又有某處賣糧車經過某甲見之舍此就彼又在該賣糧車搜出奉票二百餘元携之而去及蔣某至站報知日警再同時匪已遠颺無踪候將馬車趕回云

誓言不爽 有自城東版常峪來者言該村王某素性貪婪所種之地與其姪媳之地毗連及秋收時將其姪媳之高粮偷割十餘捆置於己之地內事後爲失主偵知即與王某交涉王云吾若偸汝莊稼準被天火焚燒事有湊巧陰曆十二日夜間忽然雷電交加王某所偸十餘捆之高粮盡被電火焚燬傳聞如是姑誌之以儆世俗

△蘆家屯▽

催報山荒 本境各處之山荒遼寧報領者固自不少而隱匿不報者圖省費者亦所在多有日前區苑章喜奉財政廳令催促各村將所有山荒地主速行報領以裕省稅而符定章該區長奉令後即親赴四鄉催促報領云

運到米糠 本屯四境豢豬者多所出米糠不敷應用是以本驛各商號時由營潘各巨埠採運以求漁利日前又由貨車運到數千袋鄉民紛來購買以備不足云

定期演戲 驛東官家屯村會去歲因天旱祈雨幸得甘霖曹降旱魃演戲以答神庥今乘農暇之際遂寫妥共和班聞定於十月四日(古曆)開演云

△海城▽

幾肇焚如 西北關平某昨廿二號晚七時許因燒炕不愼致將耳房屋柱燃着黑煙突起火光已露幸查見較早人當未入睡鄰附近鄰居成來撲救將未成災及城關救火者趕到則已烟銷火熄矣

捕獲槍販 廿三號南滿北行客車中有某日人携帶槍械小件若干當被日警發見帶署根究據供云係在大連售與本城南門裡公興湧之友人某甲者其大件尙有兩柳條包已運於該號矣本日晨間日警便衣到該號搜檢以時間稍早肆門未啓護將執事謝某送交南門派出所看押此時日警亦乘車返署矣至此事之眞相現在尙未証實云

△騰鰲堡▽

官斗緩期 鎭商會十九日接海城縣訓令爲斗制劃一實行期現因遼遠各縣領斗不齊兼新製二十斛代稞斗權度局亦難如期造成劃奉省長令飭斗制再行緩期由縣通知所屬一體知照云

粮價稍落 鎭境土地肥沃所產糧石每歲運銷營埠者不可勝計今歲五穀豐收糧集必有一番發展詎前日糧車稍多因金銀暴漲糧價飛騰存糧者均觀望不前惟恐再漲今錢法平穩糧價每斗亦落一二元云

藥店重開 中街長壽禁煙藥店開設數月營業深未發展兼之內部人員不睦遂於八月間歇業今該店王某又重整旗鼓改爲福壽藥店刻已開幕矣

野戲開演 鎭東南果子園村農民現以禾稼收割完畢諸糧登場豐收美滿且無意外之虞此乃天公加佑故特演野戲五天以答神庥云

△孫家台▽

商號收業 驛內掏鹿大街永興長錢莊營業頗佳獲利甚厚因該東不願在開久持特於日前將營業收歇歸併鐵嶺舊櫃刻已將櫃夥調遣鐵嶺云

設立粮棧 本驛南街世合公自將營業收歇以來迄今數月所遺房屋舖墊等項仍未兌出詎意驛內通記號經理鄭君出資數萬元將該房屋舖墊全數接兌現正改修門面聞其字號曰通記糧棧云

粮車麕集 本邑現物市場爲售糧麕集之區每屆秋季新糧上市出售故近日來上市糧車照前增加一倍聞每日所有糧車計千餘輛云

△西安▽

修道植樹 張理棠監督以植樹修道在行政方面省長列爲考成茲屆秋末冬初正値植樹修道之期特分令各區村長及各警甲人員督飭各區村人民於未封凍以先將縣里鄉道一律修治平坦路旁之樹種植齊楚張監督擬於各區報竣時親往查察云

資助學費 西安縣境大夾曹村韓紳嵩閣賦性慷慨對於公益事異常熱心茲以縣境壽山村學生劉大本今歲畢業於東豐縣省立師範校雖家道不豐而求學心切前曾自備川資往日本留學已考入東京高工學校韓紳知劉生家境窘迫自動的於該生肆業年限內逐年補助金票百元俾資培植云

△綏中▽

徵車出發 縣公署昨奉上令徵發民車三十輛以備前線應用當經文監督分飭各區按村徵集業經備齊聽候驗取茲聞昨經上峯派員到綏調取該項民車查驗一過即於廿四日搭乘西行瀛車出發西上云

△錦縣▽

查獲冒充 駐防錦縣江省騎兵第一旅奉吳興帥命令嚴禁軍人抓車拉夫並派稽查數人四出巡查月之二十二日在城關拿獲冒充營連長者十餘名現已送交縣署依法懲辦矣

△松山鎭▽

槍決盜匪 日前有陳福榮及崔姓等三人均義縣人在錦河南劉家屯搶劫賣糧車戶事後被捕經張監督堂訊供認強搶不諱已於二十三日電稟省憲復電處以極刑於今午由監獄將三犯提出驗明正身拉赴南門外槍決示衆云

紅粮落價 自奉方戰事勝利後人心爲之一安於是現洋落至九元六六七又經江督在錦諸戒不准徵車拉夫故近日來糧車頗上紅糧由十五元已跌落至十三元有零其餘雜糧亦見落價云

時疫流行 近兩星期間發現一種時疫專病中年婦女初得時頭沈目眩四支無力喉中作嘔飲食不下雖經醫治效驗頗遲稍或不愼即有性命之憂昨廿三日西關太和街因得此症而亡者已有三家云

冒充被捕 有王允時者係錦西縣人在錦南關冒充某團副官招搖撞騙被該處警察偵悉廿三日夜間該王某正在某娼寮大吹牛皮之際經組師廟警察分駐所李巡長帶警當場抓獲轉送甲所嚴加審訊云

△賓縣▽

煙案轉機 本邑四區民人沈春圃指控丁顯亭之煙案十八日經檢察員審訊據丁某供稱當拿獲時乃係陳正亭在東屋吸烟伊住西屋對此案定不承認據沈供稱丁恐取銷被選資格特合其認罪故陳某當庭承認吸烟不與丁某相干且供出煙具係農務會之物不知該會何否開燈供客亦屬疑問云

激勵忠勇 賓縣知事趙任篤爲剿匪陣亡目兵衣啟賓苑廣林甚屬痛惜定期追悼嗣因諸事尚未完備是以改期現已假西門裡城皇廟院內高搭席棚供設靈牌兩傍掛有輓聯五十六副併請僧人誦經十九日上午十句鐘時趙縣長及各界齊至該廟在靈位前上香行三鞠躬禮禮畢趙公目含痛淚甚爲悼惜即請紳士劉爾樓稅捐局長黃奉軒爲禮賓升座點牌事畢令亡者家屬捧靈牌及輓聯猪羊祭品等物送往東門外招勇祠隨送者趙監督以及各界並城各隊官兵約四百餘名觀者塞途由街直至東門外將靈牌送入該祠焚紙了事云

△舒蘭▽

暗無天日 城北一區界三管地新合屯居民劉仁美係屬百家長家道殷實於夏曆九月二十日娶媳是日有本縣駐防陸軍三營第十連兵七數名至劉某家派車往運送菜見拒未允致起衝突該民因辦喜事賓朋雲集竟恃衆將兵縛綁聞有受傷者當經天德盛警察調和未諧被該管營長知悉飭將劉家父子三人於十七日提解來營嚴重懲辦云

巡官被押 北門警察分駐所巡官傅某因在外屯辦案擅自罰欵被孫所長知覺當派該所趙稽查前往調查屬實即於十七日將該巡官解押追倒贓欵云

△五縣常▽

撤換巡官 五常警察第三區分所長關振武早控巡官李國祥違法多端已於十七日經杜所長將該巡官撤差遣缺委蔡禹民接充云

城隍失竊 五常前権運局長侯啓泰因心願送城隍爺臥房線春綿被褥各兩床男女參觀者無不稱快公之好善不料十七日晚被某嗎啡鬼偸去該廟會首盧清和東會鄉等至一區報告當經一區一分所長劉匯川派警各處搜查一面親身在街嚴查云

股員請假 五常警察所總務股員邢稠輝因病請假當即照准遣缺以沈僱員長代理云

派員進省 五常財務處主任李春官因省內有某項要公特派劉助理員於十六日早七句鐘乘車赴省並有馬隊數名護送云

週濟瘋人 西街路南住民盧清和家道小康素好樂善週濟貧人十九日什字街有廿餘歲之瘋人穿一身破薩褂啼飢號寒經盧某買得綿衣一套送給瘋人以避風寒云

來件

蘇俄聯邦之教育(三)

後援委員會爲改善所有社會教育機關的物質的狀態均可以在各小學校附屬組織幼童之家幼童之園幼童收容所等機關而依左記方法籌劃經費

一、捐募收定期會費並依演劇音樂會講演會彩票等籌劃經費

二、關於財政的援助此等教育機關所在地人民與人民教化協會間締結契約而確實實行之

三、在實行徵收學費制度地方研究調查兒童父母之生活狀態而努力求學費之確實繳納

但是後援委員會對於這等稅項及學費之繳納不過有指導使他們自動的履行義務並不能用強制手段又無權利干涉學校內部之經費及用人之事務勞動學校是爲對於農民與勞動者受高等教育設立的受業年限爲白晝部三年夜間部四年其入學資格如左

(一)勞動者或農民出身者在入學以前對於工業或農業企業有左記期間中從事直接肉體勞動者

十八歲以上未滿廿歲者三年以上

廿歲以上未滿廿五歲者四年以上

二十五歲以上未滿三十歲者六年以上

(二)在入學以前未搾取他人之勞動而從事農業者亦依前條規定之肉體勞動期間許可入學

(三)勞動者及農民出身之俄國共產黨員有從事二年以上肉體勞動之經驗而有左列黨歷(黨歷者入黨以來年數之謂也)者

十八歲以上未滿二十歲者二年

二十歲以上未滿二十五歲者三年

二十五歲以上未滿三十歲者四年以上

(四)農民及勞動者出身之俄國青年共產黨而有二年以上肉體勞動之經驗且有左列青年共產黨之黨歷者

十八歲以上未滿二十歲者三年以上

二十歲以上未滿二十三歲者四年以上

如上述對於入學資格年齡固有規定十八歲乃至三十歲但有時許可三十歲以上者亦得入學惟不得超過三十五歲

入學期爲八月十日至八月二十五日學年開課爲九月一日關於入學者的棄取除行健康診斷外又由附屬審查委員會詳細審查入學志願者之社會的及政治的教養而決定(未完)

北大山 京津關 新奉天 南滿 吉林 長春 四平街 鄭家屯 南開

行市

豫報 最高 最低

……與各界有連手內外瞞欠等事皆與斂人無涉然未遇短特此聲明 范家屯分社經理劉……

青春復原

婦女病症。根本消除。肉體淨化。
性靈改造。青春優美。得以復原。

婦科第一靈藥

命之母

主治各症

肝氣血虧、頭痛目眩、
神經衰弱、四肢無力、
經血不調、先後失期、
行經腹痛、血色不正、
赤白帶下、子宮腫痛、
不孕難產、胎前產後、
尿意頻來、便閉心跳、
腰酸腿脹、夜不安眠、

中文譯 婦人病治療法書 函索即寄 不取分文 奉贈

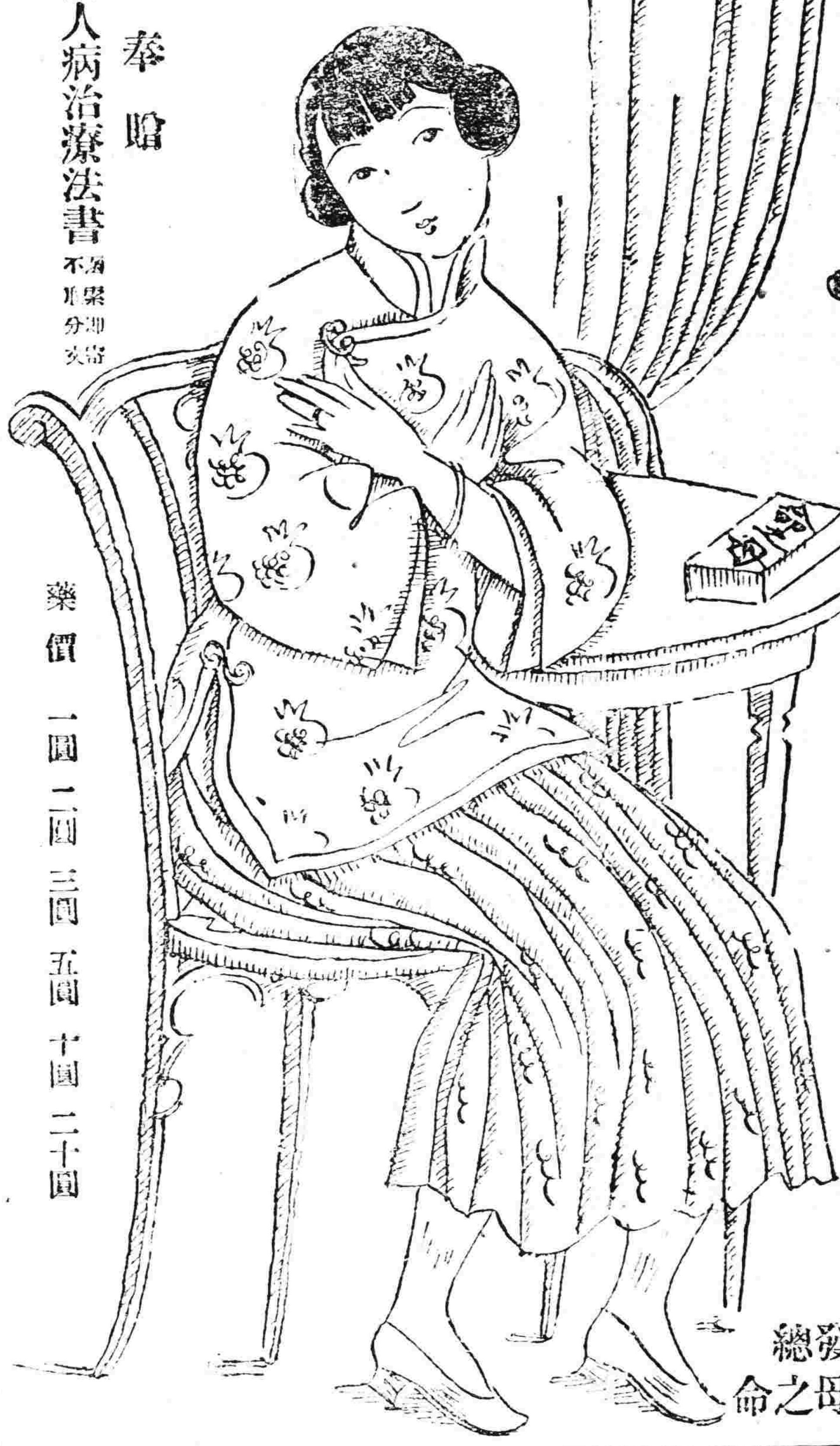

時常服用。管保健康。難治病症。
藥到即除。妙藥靈方。衆口稱贊。

鮮花易謝。紅顏易老。婦女身體。本來嬌嫩。一患病症。其凋零衰弱。更以何堪。設服用命之母。則容顏光潤。青春秀麗。得以永保。生子育女。圓滿一生。其命之母。與常見之婦女藥不同。確有神秘靈効。根治病源。轉死爲生。轉弱爲强。數十年來。患病婦女。得救生子者。數不勝數。即無病者。常服命之母。肌膚潤澤。心身爽快。而容含帶秀氣。令人可親。歡欣度日。眞乃無窮幸福也。

藥價 一圓 二圓 三圓 五圓 十圓 二十圓

總發售處 日本東京市京橋區新榮町
命之母本舖笹岡省三大藥房謹啓

清血 KR 解毒

喜肥力

凡人之生長皆賴乎血液之週流而血液之週流乃所以健康肢體舒展氣管之關要也故血液稍有虧損體質因之衰弱敵染力繼之而減少外毒遂乘之虛而入即醫書所謂血勝毒則敗之血敗毒則勝之實斯理也然毒性不一毒質各異論毒之最烈者莫甚於花柳毒也輕則害及終身重則傳遺後嗣設治之不善即有性命之虞凱輯氏兄弟大醫生洞觀斯情實難袖手故採選上等清血解毒藥材經專門化學藥劑師提取精液毫無雜質藥性溫和而不猛效力宏富而不燥爲達和者易於飲服實係清血藥中之一大王也凱輯氏兄弟大醫生聖藥喜肥力係清血解毒無上之佳品此藥功能清理血液洗除遍身之濕毒及諸種潰瘡使病者添置白血球增加敵染力發達筋肉活潑血液專能滅遂毒質使毒循序而出不遺根基凡服此藥者定能脫離病域而登壽世非虛語也凱輯氏兄弟大醫生內服清血解毒喜肥力

主治清血解毒除濕化瘀。皮膚斑點。梅毒痴瘡。骨節疼痛。癧症背瘡喉鼻腫爛。升頂脫後。梅性疥瘡。療腳氣。毒性結核。軟硬疳疾。血分不清。虧氣虧血。男婦各種。瘡疹膨脹及。婦女花柳梅毒症。或毒性不孕或因胃閉經或梅毒化胎。或子宮作濟。或毒串終身不孕。赤白帶下。信水差前差後或終日淋漓不止。以及脫落毛髮。頑毒疔瘡。喉痛音啞。毒染耳聾。或梅毒入骨。一經服用。百毒俱消。血液立清。元氣恢復其身體纖之而壯設無病之預防。或髮似之毒症。及直接傳染。間接傳染。均可服用。故西人每以凱輯氏兄弟大醫生聖藥喜肥力均贊爲血清誠哉斯言也。

中華代理店

北京各大藥房均有經售　天津各大藥房均有經售　通州心順成　營口萬順成　營口義順成　綏中縣東和堂　義縣大增堂　錦縣福金生　唐山安大藥房　秦王島永盛昌　山海關公和祥　煙台福興堂　興城德興昌　旅順仙芝堂　旅順大德堂　金州志義藥局　瓦房店天和堂　呼蘭河天和堂　海林站含爺福

奉天日站恆濟堂　奉天北市場恆濟堂　奉天中西大藥房　奉天和勝泉　奉天裕慶德　奉天大吉祥　奉天萬生堂　奉天同利生　公主嶺三合公　四平街大德堂　開原德祥原　遼陽義和堂　營口中西大藥房　營口義興成餘記　營口洪春堂　營口天和堂

千金寨德泰興　梨樹縣天德堂　本溪湖春和盛　安東人生東　安東福興堂　鳳凰城大德生　蓋平盛春義　大石橋藥合祥　海城德增福　大連西崗廣和堂　大連西崗天和藥房　大連華西藥房　大連萊藥房　烏兒墨盛發祥　橫道河子天合堂　熊岳新泰興　范家屯德慶和　漢溝子廣生堂

鐵嶺縣福隆永　吉林寶升堂　樺甸天益堂　吉林瑞發祥　吉林育生遠　吉林順義堂　吉林天益堂　吉林世德堂　吉林下九台世德堂　長春世一堂　長春天和堂　長春城裡　長春同德堂　長春天育堂　洮南縣德慶仁　長春三馬路中西藥房　雞冠山德厚興　張家灣德泰增　雙城縣合長

雙城縣世昌增　雙城縣世一堂　蘆台大同仁　阿城縣世昌永　江省西藥行　泰華西藥　一面坡德和鈺　昂昂溪育升瑞　安達站萬春堂　公主嶺德泰祥　滿州里德茂盛　呼蘭縣錦和彩　呼蘭縣復合堂　綏化縣和發福　綏化縣聚德西　富克錦永生藥房　富克錦廣和發　加木斯天德堂　西集廠百工藥店

通河縣同發德　甜草崗新來春　巴彥縣淮泰成　巴彥縣同發廣　信記書局　海倫天豐恒　海倫久發長　拜泉華昌照相館　拜泉英美煙公司　望奎縣泰新藥房　蘭西縣中西藥房　鐵驪縣通聚成　大來縣衛生藥房　海拉爾洪順堂　寧安縣永生堂　寧安縣振興堂　寧安縣萬生堂

鐵嶺福合盛　八面城德慶同　遼源德會慶　奉天歐美西號　雙城堡永德堂　大沽義和文記

設無處購買請將款寄至駐華總發行哈爾濱道外秦華西藥商行立即奉上不致有誤價目每瓶大洋一元五角打十五元

註冊商標

△池田理學博士最新發明當以麥製之
不論喝吃何菜湯都可以應用且省手工

贈郎何物

閨在小窗前，芳心頻思慕。
憶郎赴遠途，我等難把晤！
郎在逆旅中，烹調有誰顧？
問我何所贈？厥惟味之素！

理想的文化調味料

味の素

（味之素）

9-98

頑癬皮膚病 一盒保好

愛膚膏

健膚良藥愛膚膏專治頑癬脚氣足爛陰囊癬金錢癬牛皮癬疥癬鵝掌風濕疹凍瘡火傷創傷擦傷胼胝（生雞眼）陰毛虱毒蟲咬傷靴傷酒刺粉刺面皰雀斑汗疹丹毒潰瘍陰部痒疹陰部潰瘍口瘡耳瘡頭瘡糟鼻子鼻瘡細疹刮刀瘡胎毒瘡肛門瘡痔瘡此外皮膚諸症一搽立好効驗如神世之患皮膚病者請試一試以知弊舖言之謬矣

代售處

奉天四平街 大德生大藥房　鐵嶺鼓樓西 平記大藥房　營口永世街 興亞大藥房　西崗子永樂街 德記西藥房　天津估衣街 萃昌公司
奉天鐘樓南 中西大藥房　長春北門外 中西大藥房　營口西大廟 義興成餘記　普蘭店平安街 德順藥房　北京大柵欄 華美大藥房
奉天鼓樓南 歐美大藥房　長春北門裡 興亞大藥房　吉林糧米行 五洲大藥房　金州城裡 德記藥棧　北京六柵欄 老德記藥房
奉天鐘樓南 永年大藥房　遼陽什字街 天錦成　瓦房店新市街 德記大藥房　西崗子平和街 廣生堂　北京前門外 中美大藥房
奉天鐘樓南 歐美大藥房　營口二道街 中西大藥房　大連市監部通 華泰大藥房　海城城裡 華西大藥房　天津日租界 同春大藥房
安東中富街 東益增　營口魚市口 五洲大藥房　大連市奧町 華西大藥房　鳳凰城南街 中西大藥房　▽其他各埠大藥房均有代售△

總批發處
大連市山縣通一丁目
電話六七六五
順和公司支店

神皐雜俎

歡迎投稿

社會小說 哀史

第二十回 未斬塵緣又攖世網 克如宿願恍入天國 (三二)

(法國囂俄原作 儒丐穆辰公譯)

却說鶯比態寫了一紙報告文稿。將要問一問那被害紳士是怎樣一段情節。不想一抬頭。那被害紳士。業已杳如黃鶴。不知去向了。當下在床下桌下亂覓一陣。那里還有個影兒。再說那些警士。一個個只防備犯人逃逸。那里有暇看守被害者。況且既屬被害者。當然不會跑的。大家不在他身上注意。那也是自然的道理。誰知被害者凡乘大家不備。竟自潛逃。這眞天下一件奇聞了。白翁一足本在桌腿上縛着。既被警吏解開。便由鐵達所設的繩梯由窗洞而去。所以大家不曾注意。雖是鶯比態那樣精明的人。也未免吃了一驚。忙道。被害者萬不能走呵。再說也沒見他開門。說着便到窗口去看。只見那條繩梯兀自晃蕩着。他纔叫了一聲可惜。說。方纔去的這人。必是比這些惡黨還覺重大。但是他萬沒想到白翁便是蔣布善。他若知道去的這人便是蔣布善。他必然趕了去了。當下他便把這一夥匪人。帶到衙署。分別治罪不題。翌日。雪是不下了。可是冷風甚烈。有一個乞食的小孩子。約有十一二歲。特意到這下等旅館裡來。叫了半天。那老嫗纔把門開了。小孩子問道。我爸爸在家麼。這孩子便是鐵達的兒子。老嫗說。你爸爸被官人拿去了。小孩子見說。一點戚容沒有。又問道我媽呢。老嫗說。你媽也一同到牢獄裏過日子去了。小孩子見說。笑道。這倒有趣兒。老嫗說。他們都被捕了。那麼我兩個姐姐呢。老嫗說。一個沒剩。現在此處已然沒了人。你不必再來叫門了。小孩子兒說。更不發愁。依然淩着寒風。唱着乞丐中的曲子去了。大概那個橋下便是他的宿所。讀者或還記得。鐵達夫除了夜婆阿雌兩個鵝頭以外。尙有一個兒子自從降生。便被他抖嫌惡的要命。止於不曾被棄。自從這孩子大了。便獨自一個在外露宿。(未完)

紀實短篇 原來還是一夢

(趙元方)

颼颼秋風不住刮着。滴滴夜雨不住下着。室中燈光明一陣暗一陣。窗上紙兒响一陣歇一陣。這時呆坐監獄辦公室的我。手裡拿着一張破報紙。看來看去。精神一恍惚。到了一處很熱鬧的地方。也說不准是那一塊。有抬着轎的。有坐着車的。還有步行的。紅男綠女。黃童白叟。簡直把街衢都塞滿咧。正行走之間。忽見好幾載未見面的摯友。劉劍庵兒。携着一位麗人。也在人叢中擠着看熱鬧。我就跑到他跟前。行了一個脫帽的禮兒。他也就還了我一個。互敘寒暄之下。我道麗人爲誰。劍兒答云。此我從棄商以後。在奉所交的文字朋友。姓石名若蘭。分別已竟一年多啦。不曾想今天在這遇見。又得與我弟相値。眞是幸外之幸。言畢用手一指那位女士。那麗人足兒是念書的。心眼更快。腰兒就像風擺弱柳似的。對我行了一個鞠躬。我也還了他一禮。經劍兒從中一介紹。各相客氣了幾句。然後女士從襪中掏出一盒前門牌的香烟。分給每人一枝。一邊抽着一邊走。到了一個客棧的門口。女士道這是我住的逆旅呀。到屋點心點心吧。讓着我們倆首先進了門。她隨後亦就進去咧。到屋她把電鈴一按。叫來一個棧役。打了三個手巾把。完咧她便打開了手提包。拿出幾種洋點心泡了一壺𠯿茶。連吃帶喝。連說帶笑。我對於言談上很欠工夫。祇聽着人家倆說。不敢往下插嘴。說到惹笑的節目眼。也會報之以哂。停了一會。女士遂問余曰。你怎麼這鄭重呢。連話也割不捨說。正說到我的病根子上咧。羞了個够受。越發顯有言可答。劍庵吃的一笑。說道他是不慣說話的。况且又有你一個生人。更羞口咧。我呆了片刻。身上覺着發冷。順着口兒說。天道眞涼啊。這句話剛說完。她們就大笑起來咧。他笑的也抬不起頭。她樂的也眼不上眼。弄的我直發楞。她用手望我脊樑骨上一拍。把櫻桃小口一張。呦。這句話眞値錢哪。半晌祗這一句天冷不怕的。我這有一件新近織成毛線衛生衣。待我與你找出。順着手兒就把手提箱打開。拿出一看。還是紫色的。我亦不顧顏色如何。急忙套在大衣裡頭。咀裡不住念道多謝。綈袍之贈多謝綈袍之贈。言畢遂已覺瞎睜眼一看幻象皆空哼。原來還是一夢啊。

筆記

文藝叢考再編

(陶明濬)

原道

自古文人。如過江之鯽。不勝其多。在傳在今日者已如晨星寥落。一一可數矣。問其何以如此。曰以文爲文者。舍文之外。別無可取。不特人之賤之。即在自己。已覺氣之易餒。而體之不昌也。何謂以文爲文。曰獵取詞華。揣摩聲韵。好弄小智。以贻俗人之目。如行妓態。以悅小人之心。其長處僅此而已。此外。別無所謂道。坐而言之。猶不能盡。若夫起而行之。則永無是期。以之立身。而身以困窮。以之處事。而事以覆敗。以之爲國家。治人民。則無所處而能當。轉不如無學之人。能處心下氣。就有道而取正。雖不中。尙不遠也。古人以之殺身者。不可勝計。孟子以盆成括未聞君子之大道。足以殺其軀。當時僅有一人。孟子已以爲歎。若在六朝之間。殆天下而皆是。可勝歎哉。文章本爲道之枝葉。道者本爲文之根本。吾國之有文章。最古者莫過於六經。六經者豈非道之本源乎。今人舍道而專言文。吾不知其何所始。我國之文。雖云縱橫。然縱橫亦道之一也。其與後世空疏者流。相去遠矣。文人之在今日。大爲世人所詬病。由人之好新憎故。亦文人所以自處。所謂科學家者。尤遠之如仇讎。雖未得其道故也。世人之所必須者。學而已矣。道而已矣。學以廣人之知識。道以便人之行事。舍此二者。人將何有於文人哉。而爲文人者。史書不觀。而自命爲有才。舍道不由。而自命爲有識。其舛午而戾。無往而能通。自在意中。爲衆之所詆。辈之所笑。非不幸也。宜也。當此之時。吾儕自命爲文人者。或舍文人以外。而別無可爲者。其必改絃易轍也。可知文章舍學舍道以外。則空有言語。而已。空有言語。即使能工。於世究有何用。而況本之不立。工之難期乎。此種才人。國愈多。而風俗愈受其敝。俗人不察。從而迷信之。從而肯法之。則風尚以之頹靡。國勢因而不振。其爲禍也。不小。有志世道者所當知也。

格言

願體集卷一

(揚州史典搢臣集)(續)

惜物

天生五穀以養人。不食則饑。缺之則死。屢見暴殄五穀之人。或罹饑寒困阨。此皆家長經理不周。婢僕孩婦。拋撒作踐。毫無禁忌。以致如此。昔有一菴。隣於大宅。寺僧常見溝中米飯流出。密用水淘淨。蒸曬一囤。不數年。而大宅緣事綦貧。借貸卽以此飯餉之。大宅銜謝不已。後細詢之。知爲溝中物也。曉悔無及。昔人云。誰知盤中飧。粒粒皆辛苦。吾輩安而享。豈可狼籍視之乎。

凡糧米。淘米。及吃飯時。有狼籍在地。檸在在盤者。卽使拾起。不可聽人踐踏。昔朱柏廬先生云。一粥一飯。當思來處不易。半絲半縷。恒念物力維艱。治家者。宜書斯語於座以爲儆。無故不殺。禮有明文。凡夫祭祀燕享。養老事親。以及婚喪大事。禮之所在。宰殺猶可言也。若夫窮口腹之欲。爲殘忍之行。或一餐而殺數命。或一羹而害百生。則不仁甚矣。試思羅列百珍。無非一飽。恣殺生命。於心何安。況嗜食鮮肥。尤非養生之道。古人有云。鉤簾歸乳燕。穴牖出痴蠅。愛鼠常留飯。憐蛾紗罩燈。其於物之微者如此。則於物之大者可知矣。禮有之曰。斷一樹。殺一獸。不以其時。非孝也。至於殺生以祈禳者。求神保安。而反傷生和。於理不順。不如體上天好生之德。卽是作福。天必祐之。

諧文

便壺致主人的一封信

(庸庸)

親愛的主人。自從我承你的青睞。發生了肉體上的接觸。不覺將一年了。噯。眞是(浮生若夢)呵。在這長時間的經過裏。我的寰境。眞的毀壞耳兒哪。一般奴顏婢膝欲觀光而不能的人們。自然恭維我到十足。大概是因爲我同你有特殊關係吧。一般忌妒的。賦的我太難堪了。說我是老婆。假如我眞個淸廉了。一介不取了。你的膀胱豈不漲裂了麼。罵我胸無宿墨。徒恃利口。這更奇了。像我這般虛衷下氣。夙夜惟寅。趨侍左右。枵腹從公。問心可算無愧了。在笑駡任他笑罵。是我的不二法門。背了旁人。分你些恩惠。幸喜如願以償了。不作美的僕婢。太和我爲難哪。我躲到茅房去。他們仍是攪胃搜腸的。把我的私蓄。弄得一乾二淨。我的幸運。竟被寰境戰勝了。主人瞞我下野了。酷熱的苦雨悽風。嚐盡了倒懸慘痛。當此朔風和烈。永夜方長。很榮幸的又有起用我的消息。不料好事多魔。太太又作梗了。表面上說我汚髒。其實骨子裏她是酷勁哪。因爲接觸的嫌疑。誠想釀成三角戀的禍。我幾世種下的苦惱。永沉下僚。何日超脫。再見天日。我很誠懇的希望你明察。不要聽與論混淆。不要受策小包圍。是我們溺器界無量幸福。此祝溺安。

沐恩葉瑚鞠躬

別錄

瀋陽雜感(三)

(小天)

邇來市政當局及商埠當局。對於都市中必須增置自然之美一事。與吾同其意趣。所以關閱植樹。不遺餘力。如商埠局之整理路樹。及市政公所之計畫改北陵爲公園。城內皇宮隙地修建花園。城門洞中列植松木。均爲改造都市趨於理想之一種表徵。不可謂非今後一般市民之幸事也。聞之市政與商埠兩當局。均遊歷海外有年。則其欲使都市整齊美化理想。妄落人後。顧天下事可與樂成。難與圖始。所以有理想有計畫。格於習俗。則往往事倍而功半。例如城門洞中之松。及皇宮花園。建植未久。已爲無知市民所破壞。鐵線欄折。牆瓦圯毀。似此蹂躪習氣。豈非胸中毫無道德。夫欄非坐位。何得騎憩。牆非遊徑。何得蹈行。個人片刻舉動。遂使慘淡經營之市內建設。由而損破不完。誠可恥孰甚。萬泉河爲城內惟一之消遣地方。官銀號盡力經營。洵有相當成績。可謂爲瀋陽增置無量之自然美矣。然而不有遊人則已。有則瓜皮紙屑。隨處皆是。小販售物其中。得享特殊利權。然非官銀號經理人督促之。必不掃拾。而遊

中華國歌之變遷

(蘩塵)

凡一國家。必有其特製之國歌。所以頌揚國體。鼓勵民氣者也。我國遜淸末葉。倡議維新立憲。各地學校。紛紛編製國歌。惟皆屬私作。未能普通。宰辛亥八月。溥儀諭令頒行國樂『鞏金甌』一章。其詞如下。鞏金甌。承天疇(由旁)民物欣鳧藻。喜同袍。淸時幸遭。眞熙暐。帝國蒼穹保。天高高。海滔滔。是年十月十日。武昌革命起義。滿淸推翻。共和成立。此樂遂無形銷滅。當時流行民間者。有『中華民國紀念歌』與『美哉中華』各一首。二歌辭旨明顯。皆有勇往和諧態度。茲正錄於後。

(中華民國紀念歌)偉哉偉哉。吾獨立自尊之民族。共出氣力。共掃精神。共捐血肉。消除四千餘年專制政府之毒。建立千萬年民主共和之國。而今而後。凡吾華人。如手如足。勤勤懇懇。整齊和睦。與我實業。修我武備。昌我教育。願與全世界共享和平之福。

(美哉中華)美哉美哉。中華民國。太平洋濱。亞細亞陸。大江盤旋。高山起伏。寶藏萬千。庶物富足。奮發有爲。惟我所欲。美哉美哉。中華民國。奮發有爲。惟我所欲。美哉美哉。中華民國。

民國元年。各地學校競編民國國歌。是年十月。無錫俞燦君編『中華國歌』登熱付調四拍子。其詞如左。

(中華國歌)黃帝劃野分九洲。開拓黃河流。縱橫二萬萬。大哉中華位亞洲。戶口繁庶。物產富饒。甲於全班。敎化亦最早。文物大備在成周。四千餘年。專制束縛。人人不自由。古今來。惟英雄豪傑建勳猷。河山還是舊。五族共和同一舟。祝我中華國之光被日月永千秋。

民國四五年月廿三日。政事堂禮制館列布之國歌樂章。歌詞爲陰昌所撰。官時教育界咸謂其染帝國主義臭味。不願使學生吟唱。未幾袁政府傾覆。此歌亦隨之湮沒。今錄其歌詞于下。

中國雄立宇宙間。廓八埏。華胄來從崑崙顛。江河浩蕩出綿。連勳華揖讓開堯天。億萬年。

民國十一年月廿日。敎育部呈請國務院設立國歌研究會。幾經論討。多數主張用尙書大傳所載『虞舜卿雲歌』一章。繹義尋聲。填製新譜。此歌遂於十年七月一日由國務院公布通行。其辭如後。

(卿雲歌)卿雲爛兮。糺縵縵兮。日月光華。旦復旦兮。日月光華。且復旦兮。

數年以來。全國學校。對於『卿雲歌』。皆依聲練習。學生大都能唱。但尙未能普及民間。此實民間敎育程度幼稚。國家思想缺乏之所致。時人對於『卿雲歌』嫌其文字太古奧。寓意太含糊。襲西方音調。缺平民精神。然十六年以來。干戈擾攘。國政腐敗。當局爾詐我虞。爭權奪利之不遑。奚暇顧及國歌之是否合用哉。

閒話

說柳樹仙(五)

(冷佛)

以小兒資質說。本不是天才卓越的孩子。不過比較笨的。自老牛舐犢的眼中看。還不致十分拙笨。亡兒念祖。由五歲入的學。入學之際。就隨著四年級的學生摔班念書。次年就畢了業陞了學。不幸在是年十一月。就夭亡了。記者當時。慟悼的了不得。自以爲寒門不幸。自己德薄。不能有如心如意的好子嗣。遂灰心喪氣。對於任什麼大事小事。俱不高興。這個次子。念辭本不是中心所喜愛的。一則面貌。不及那個。二則又粗又笨。挺大的腦袋。差幸有一樣兒好。身體是又黑又結實。親友們說。這纔是生鐵皆哩。這樣孩子。最好養活。若有了災和病。也不用大人著急。轉眼就能以平服。至五歲上。病過一次。因爲是受了重涼。又抽又喘。所請西醫。都束手不治了。記者也料其必死。決無解救。遇一個僕婦說道。老爺不信嗎。這裡有一個拉駱駝賣藥的。又會畫符。又會念咒。叫他要看一看。一治就好。至萬不得已時。這大夫會過陰。到陰司查一查。到底是該死不該死。大人要許一點兒愿。也能有救。記者笑了笑心裏說道。眞是瞎胡鬧。世人要稍有知識。那能見信。似這樣治療法。明明是騙子手。俗名叫賣假藥的內。人家愛子心切。急著說道。你總是不相信嗎。若萬一能好呢。記者亦只得說道。死馬當作活馬治。你要如何便如何。僕婦說道。儘管放心罷。沒個不好。我經過多多了。遂忙出門。請了拉駱駝的大夫來。初見記者。就發表一大套江湖話。硬說記者。眼前交運。什麼官旺財旺咧。小兒也不要緊咧。對內人說。這父母的生辰八字。面貌氣色。都跟這小兒有關。我相著你們夫婦的面貌。並不尅子。說著又看了小兒的病。連連說道不要緊。不要緊。有一副藥。管保先不抽。第二副藥。管保不喘。有三副藥。我管保復了元。(未完)

文苑

無題八首(十五夜作)

(衍水生)

盈盈三五月華圓。宛轉情絲斷又連。萬種寂寥容寄恨。千般旖旎已成煙。嘔乾心血拋乾淚。柔了思遠了相思緣。誰是憨癡誰薄倖。不堪回首問靑天。

恩如流水愛如煙。海誓山盟一例捐。空膓相思三五夜。難消此恨萬千年。功名塵土因誰誤。骨肉仳離只自憐。冷眼花應笑我錯。將姓氏注情天。

疑雲疑雨總模糊。到底恩情有也無。背地逅求眞信息。逢人强作假歡娛。裙釵已作買臣看。鄉里都將浪子呼。轉眼涼增感慨今。吾還是舊時吾。

慘淡秋燈伴寂寥。那堪風雨又瀟瀟。淒涼景物家千里。遲誤功名路一條。滴碎鄉心驚夢淺。緣如流水恨如潮。桃花依舊人何處。薄倖郎今恐姓蕭。

霜滿簾籠月滿庭。黛眉紅粉兩飄零。憐他薄命風吹絮。誤我浮名浪逐萍。煉石補天應有恨。焚符縮地總無靈。酸風雨攪殘甚豈獨傷心是小靑。

顚倒鴛鴦不是儔。精禽塡海恨難休。柔腸輾轉因誰斷。熱淚汎瀾祇自流。塵世今遺牛女恨。情天錯注鳳鸞愁。秋深夜靜憑欄立。恨殺銀河月一鉤。

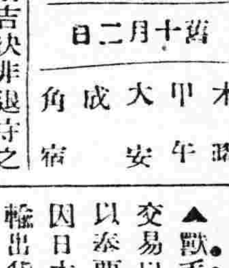

十月廿七日 舊十月二日 木曜 甲午 大安 成 角宿

▲一白之人萬事直前吉決非退守之時勿逸好機南艮乾吉▲二黑之人事無大小均宜謙愼庶免誤事坤北南吉▲三碧之人愈思索愈陷不利以致迷惘之日乾坤壬吉▲四綠之人受長上同情之日能謙遜更有利坤壬丙吉▲五黃之人志勉緩事物易遲滯並生錯誤坤艮南吉▲六白之人圖謀遠計易致違算之日注意爲要巽南北吉▲七赤之人高遠之思想反不如凡夫之見解前進爲凶庚壬巽吉▲八白之人宜若實守本業勿伸手投機丙坤巽吉▲九紫之人事順相償諸事順利進行之四乾巽乙吉

經濟欄

◎改良大豆 農家之試種擴

東省豆貨之輸出年益推擴今日外面爲世界的特產產量分布均佔第一位此時內面改良豆種以資提高世人聲價是吾東省經濟長久賢明之策滿鐵農務當局鑑此夙有研究改良結果竟產出一種優良豆種現爲之推擴在各地方竭力宣傳中效擴長春通信該地方改良種大豆之宣傳漸有効驗近來農家之爲之試種者漸多下種地面亦推擴據一般觀測本年『改良種大豆』之收穫約可六十車(未完)

◎連埠交易所調査

▲特產商品兩取引所…

▲豆餅 交易呼値單位爲一枚(四十六斤實貫單(位一千枚)(四萬六千斤)標準貨質爲滿鐵混合保管及格品交易期分爲五個月以內交割期日爲每月十五日且下採取回限式

▲豆油 交易呼値單位爲一箱(五十六斤七分)實貫單位爲五百箱(即二萬八千三百五十斤)標準質無濁獨則爲格交易期日等與豆餅不異

▲高粱 交易呼値單位爲一百斤實買單位一車(四萬九千斤)交易期限等與大豆不異

▲二商品取引所 範圍較小限於日用之砂糖麵粉綿紗布麻袋五種係招股性質也

◎連埠工業之近況

九月間主要品生產額如下△豆餅生產額約計五十九萬五千七百圓△豆油約計廿八萬一千六百圓△洋灰約計卅九萬圓△硝子板約計廿萬八千圓△綿紗約十六萬一千圓△各種機械類約計十三萬圓△磚瓦約計三萬八千圓▲硫化顏料約計三萬八千圓△麻布約計三萬六千九百圓△蒸製骨粉約計三萬一千二百圓△雨覆約二萬七千三百圓△麻紗約二萬六千圓△醬油計二萬六十圓△耐火磚計二萬五千圓△麻袋計二萬三千五百圓△燒酒約二萬二千八百圓△塗料約二萬一千三百圓△精米約二萬六百圓△製氷約一萬七千五百圓△家具約一萬八千五百圓△建築用五金約計一萬五千圓△硬化大豆油約一萬四千八百圓△味之素約一萬四千圓△洗濯石鹼約一萬二千一百圓△鋼約一萬六千圓△被服約一萬二千一百圓△鐵製品修理約一萬圓

◎奉天重要品市況

▲獸毛皮 獸毛在產地開始大洋建交易以來本埠上市斂減存底缺乏兼以奉票關係行市徒貴交易寂寥獸皮因日本製革界續寥故除有小路馬皮輸出貨之走動外他槪困散本期各貨行市如左(奉洋一元單位)

緬羊毛	(春)	四二〇、〇〇
又	(秋)	四四〇、〇〇
白馬尾	(未製品)	九五〇、〇〇
黑山毛	(又)	三一〇、〇〇
白山羊毛	(又)	三五〇、〇〇
猪毛	(又)	五五〇、〇〇
猪綜	(又上等)	三、五〇〇、〇〇
馬尾		八五〇、〇〇
馬皮	每枚	四四、〇〇
山羊皮	(又)	一三、五〇
緬羊皮	又	七、五〇
青牛皮	每斤	七、〇〇
大牛皮	又	六、八〇
蒙古牛皮	又	五、七〇

▲藥材 本埠於上期到貨計五萬餘斤最近陸續來到本期間所到達計七萬五千斤較上期加二萬五千斤之鉅市場存底漸加一面日本銷場不見輸出不見起色行市軟勢批發方面皆苦于行銷本期各貨色行市如左(奉洋一元單位)

甘草桿	(大把)	三〇〇、〇〇
又	(小把上)	一七〇、〇〇
又	(小把中)	一三〇、〇〇
甘草片		一七〇、〇〇
麻黃		九〇、〇〇
桃仁		八三〇、〇〇
杏仁		二五〇、〇〇

◎北滿水田頗有利

據哈埠訊東鐵東部線海林牡丹江一帶之水田事業向爲朝鮮人所經營出產既甚豐富而米之品質亦頗不惡故近年凡在該處經營水田之鮮人莫不獲極厚之利益查該處水地沿牡丹江一帶極爲寬廣年來開墾者尙不及十之三四沿江水地之所有人見種稻之獲利較之種植五穀尤覺豐厚自己既不得其法勢不得不雇傭鮮人代爲種植故於去年收穫後即紛紛與鮮人訂立合同令其招集朝鮮農民來滿種地約定年限及分配方法其中亦有一部分有錢鮮人以賤價購置水地招致鮮農栽種者是以本年由舊曆正月起至九月一日止移來東路線之朝鮮貧民多至五千餘名分住於牡丹江沿岸一帶從事開墾據調査本年新墾水田多至四千餘晌水稻亦甚豐收比較上年可多收三成以上將來水田盡爲開發難爲一種極大利益但實際上均勞落於朝鮮人之手於土地權不無妨害

◎毛革肉出口規定

第一條 農工部爲維持毛革肉類出口信用以發展牧畜事業起見應於輸出口岸設立毛革肉類檢査所實施檢査

第二條 凡出口之毛革肉類須先將貨物名稱產地品質數量及運往處所塡具詳單請求檢査所檢査貨物之種類由施行細則定之

第三條 凡出口之毛革肉類經檢査所檢査合格後發給出口執照

第四條 凡出口之毛革肉類經檢査所鑑定其物品過於劣敗認爲有損國際貿易信用者不得出口

第五條 凡請求檢査須繳納檢査費及執照費檢査費及照費之數目由施行細則定之

第六條 關於本條例之檢査執行如該請求人有行使賄賂者應按照原價處以十分之一以上一倍以下之罰金主管檢査事項人員有收受要求或期約賄賂者除免其職務外交由法庭依法懲辦

第七條 違反本條例第二條之規定或檢査後私易物品及增益數量者禁止出口并處以五十元以上五百元以下之罰金

第八條 施行細則另定之

第九條 本條例自公布之日施行

滿鐵 大連 周水子 金州 普蘭店 瓦房店 熊岳城 大石橋 海城 湯崗子 鞍山 遼陽 蘇家屯 奉天到 奉天開 鐵嶺 開原 昌圖 四平街 公主嶺 長春到 長春開 公主嶺 四平街 昌圖 開原 鐵嶺 奉天到 奉天開 蘇家屯 遼陽 鞍山 湯崗子 海城 大石橋 熊岳城 瓦房店 普蘭店 金州 周水子 大連到

金開芳

金開芳玉照

逕啓者敝人每因演劇勞神過度体力衰弱頭目發暉精神不振適有友人馬君介紹黑色補丸有轉弱爲强之功效敝人試服數盒身体畧覺强壯連服一打神氣充足飲食增加病隨霍然故通函感謝並附小照

瑞有氏大醫生黑色補丸專治男女貧血五癆七傷氣虛咳嗽先天不足後天虧損勞心過度破身太早陽萎絕嗣腰膝酸痛多年白濁或婦人白帶凡由腎虛發生各症服之均有特效黑色補丸月經西藥者均有出售或直向上海福州路八十二號瑞有氏藥行函購每一瓶大洋一元每六瓶五元郵力在內

上海福州路八十二號　瑞有氏藥行
哈爾濱道外正陽街西頭　瑞有氏藥行
奉天小西關祠堂對過　瑞有氏藥行
長春五馬路南　瑞有氏藥行
營口大水晶宮　瑞有氏藥行

硫化染料、硫化曹達、工業葯品、各種販賣、

奉天大西關 **三井洋行**

中電話二一五五號　二一二番
日電話五五〇番

歐美生乳藥

此藥善行氣血力通乳管能使乳腺暢達乳汁濃厚有力無論老少或在產期之內乳管閉塞不通或乳汁雖有而不足或因氣火而減少者服此藥一瓶後乳汁湧湧而來定能增長八倍之多百服百驗凡缺乳者請服一瓶方知言之不謬也（定價每瓶洋一元二角）

總發行所 鼓樓南歐美藥房 西號分此 奉天城內鐘樓南路東亞洲大藥房

新時代之文化生活　衛生經濟上之最適品
惟有九重香皂堪爲　貴家庭之化粧與沐浴品質本位

九重綠香皂

請常用之

奉天大東關

入院隨時應需

大東醫院

前在日本紅十字會病院銘務
院長 森川千丈
醫員 章琴詩

日電話一三四六番 中二五二號

介紹文藝叢考

本書係東北大學陶君君默然所著由盛京時報代爲刊行有志研究中國舊文藝者不可不讀此書定價大洋壹元免收郵費 奉天盛京時報社發行

吸烟人適用之

斯毛克牙粉

「不錯 可不是眞的」這個替美之餘 就用斯毛克 牙齒都變成潔白的時候纔能出的

鐵道、鑛山
諸工廠、機器
改良煖房
鍋爐、放熱器

奉天新市街浪速通三層大樓房

合名會社 **藤田洋行**

發電機、轉電機
消防用、工業用
農業用、水龍頭
金庫、磅秤

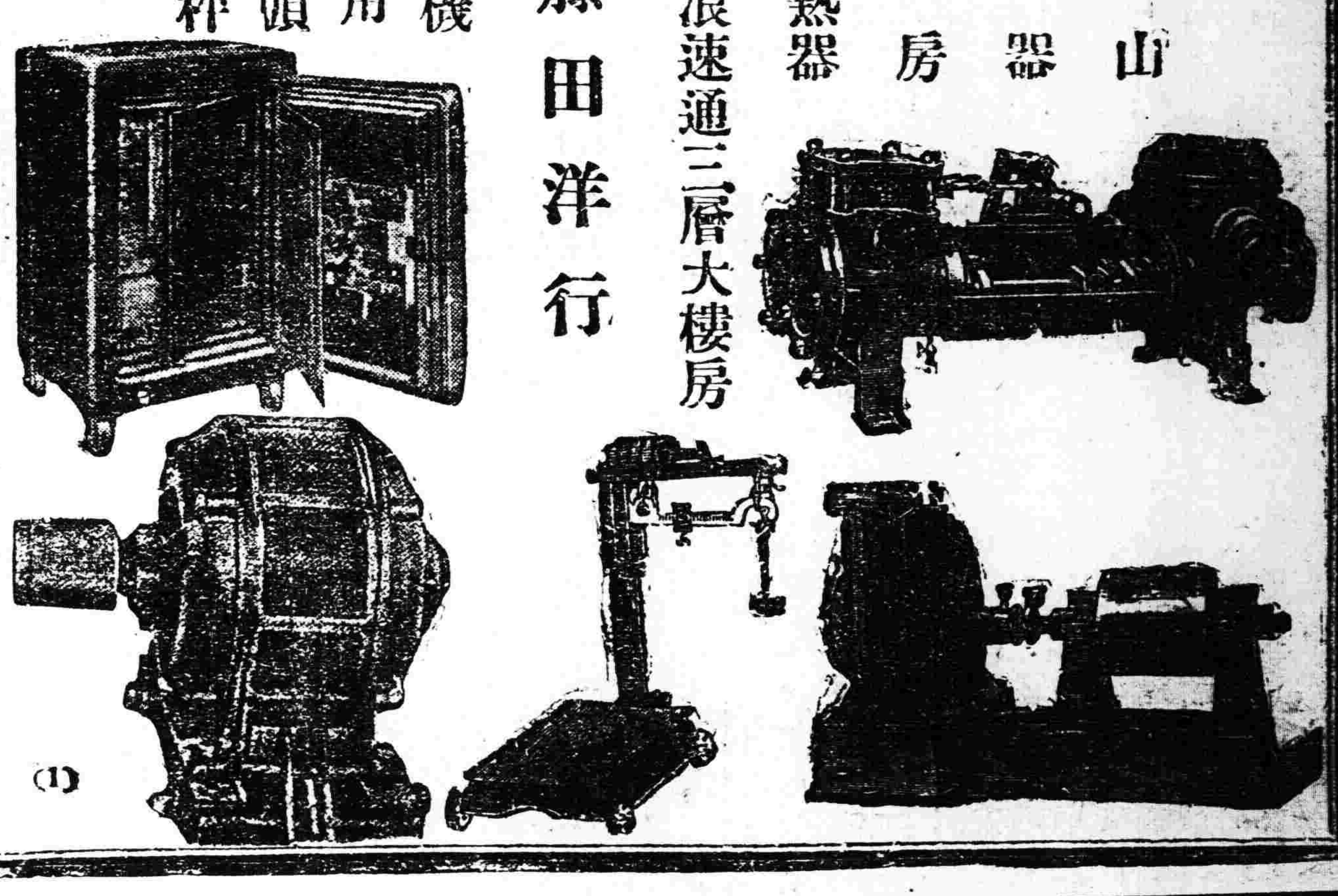

奉天白塔寺東街

德慶增藥局

神效補天丹 主治先天不足後天虧損諸虛百損五勞七傷脾腎兩虧飲食無味四肢困倦筋骨痠軟面黃肌瘦咳嗽虛喘遺精補髓腎囊潮濕常出凉汗長陽種子援丹用壯元陽滋補下元之神藥也

虎骨延壽酒 主治遠年近日腰腿疼痛半身不隨口眼歪斜左癱右瘓手足麻木兼治婦人經脈不調乾血勞傷子宮寒冷久不受孕以及虛勞症並皆治之常服者延年益壽長生不老之功

加味二仙丹 夫腸風下血者乃大便出血故也因臟腑蘊積濕熱成毒風邪胃腸胃流熱氣血逆亂榮衛失調不能攝血歸原日久不愈元氣下陷面色痿黃不思飲食無論糞前糞後遠年近日服之神效

烏鷄調經丸 主治婦女經脈不調趕前錯後或多或少或色淡如水黑成紫塊崩漏不止赤白帶下經前腹痛四肢無力以致經寒經閉滿腹積塊睡臥不安子宮寒冷久不受孕患此症者服不神效

玉龍化積膏 專貼男婦腰腿疼痛諸般積聚逆氣不舒胸腸膨悶手足麻木以及氣積食積血積癥瘕痞塊痢疾泄瀉男子遺精仙氣小兒蟲積偏墜疳痞等症並皆治之此膏非同普通膏藥可比貼之收效甚速

琥珀安神丸 斯藥主治心血虛虧夜不成眠心忙意亂神志無定記憶力薄恍惚善忘驚悸恐慌聰耳明目潤肌膚化痰涎清三焦療明乾和血氣添精神強陰壯陽延年益壽功效確難盡述誠濟世之良藥也男婦老幼皆可服用

回陽化陰膏 此膏專治陰疽之類如瘰癧鼠瘡流注痰核石疽乳巖失榮橫痃海底疑疽是皮色不變之惡核陰疽以及疔毒惡瘡魚口便毒等症皆治之凡用此膏如潰破者能拔毒生肌未破者內消而愈

吹喉止疼散 此散主治咽喉所結之双單蛾鵝白喉紅爛喉風喉痧喉癬喉瘤無論如珠如蓮及上下顎腫俱水漿俱以此散用竹管吹敷患處涎史流出膿涎撒出濁氣毒質撲滅惡菌轉瞬傷平請爽立愈若非此散之靈效吾不信也

本號批發各種生熟藥材自製專門成藥外埠城鎮均有代理函購郵費自備今敝便利主顧起見分設工業區新平康街德慶增藥材茶莊聘請醫士王峻芝午前在本號診視午後即往分號恐未週知特此聲明 中國電話二九二號

東三省官銀總號廣告

本銀號資本總額奉大洋二千萬元來省重要地點及京津中各地設均有分號及通匯機關專辦匯兌押匯抵押放欵貼現放欵保證放欵以及收受定期活期各種存欵并設有倉庫以備堆存押欵貨物利息匯水無不公允辦事手續異常敏捷凡蒙惠顧無任歡迎茲將總分號營業要目列載於後●甲匯兌　本大洋匯兌券免費通匯地點

▲奉天▲東豐▲通遼▲通化▲興京▲綏中▲柳河▲寬甸▲洮南▲彰武▲新立屯▲新民▲法庫▲興城▲蓋平▲遼源▲公主嶺▲山城鎮▲開原驛▲范家屯▲北鎮▲盤山▲西安▲海龍▲本溪▲台安▲鳳城▲錦西▲西豐▲海城▲臨江▲輯南▲岫岩▲遼陽▲黑山▲錦縣▲義縣▲莊河▲八面城▲康平▲安東▲鐵嶺▲營口▲四平街▲鄭家店▲桓仁▲昌圖▲遼中▲復縣▲撫順▲吉林▲長春▲延吉▲哈爾濱道裡▲哈爾濱道外▲寧安▲下九台▲黑龍江▲安達站▲綏化▲開通▲雙山▲一面坡▲呼蘭▲開原城內▲雙城▲昌黎縣▲留守營

○上列地點如係匯票概免收費至於電匯手續不同匯水電費臨時商定免費匯欵典收公濟平市錢號銅元票如交他行發行之匯兌券每元加匯一元

本哈爾濱現大洋券免費通匯地點 ○奉天▲吉林▲長春▲哈爾濱道裡▲哈爾濱道外▲延吉▲寧安▲黑龍江▲黑河▲下九台▲海拉爾▲安達站▲綏化▲呼蘭

○本哈爾濱現大活券並得在下列各處匯兌京津中銀洋欵項其匯水行市臨時商定

乙、押匯辦理押匯各地點　奉天▲營口▲開原▲錦縣▲安東▲鐵嶺▲四平街▲海城▲遼陽▲新民▲通遼▲遼源▲公主嶺▲范家屯▲大連▲吉林▲長春▲哈爾濱道裡道外▲黑河▲天津▲上海▲八面城

丙、各種放欵總分號均可商作放欵　奉天▲營口▲開原驛▲公主嶺▲四平街▲鐵嶺▲新民▲海城▲遼陽▲通遼▲錦縣▲安東▲范家屯▲吉林▲長春▲延吉

丁、各種存欵收受定存各地點　哈爾濱道裡、道外▲黑河▲黑龍江▲海拉爾▲安達站

戊、倉庫設回倉庫各地點　奉天▲營口▲公主嶺▲海城▲長春▲哈爾濱

最新式推谷子機推米機

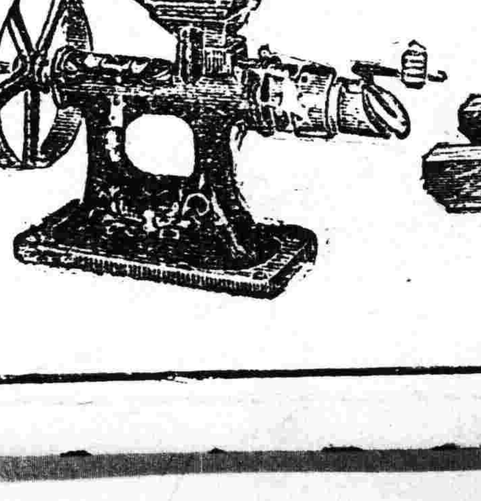

奉天松島町日本站公園西大路西邊 **栃木洋行** 電話八三九番

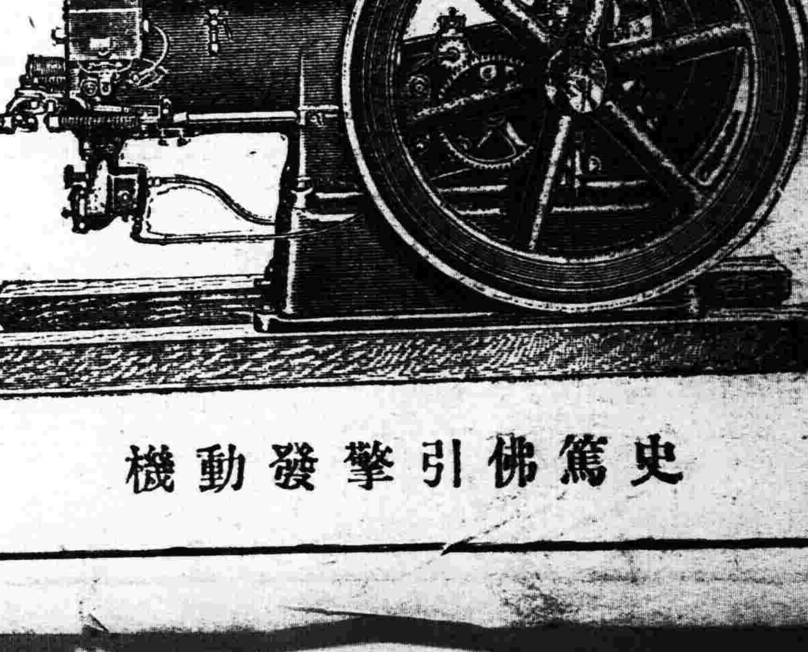

史篤佛引擎發動機